



La Tène



Saint-Blaise



Enges



Hauterive



Le Landeron



Lignières



Cornaux



Cressier

Enges: La jeunesse s'invite et brille au 13^e Tournoi de Pétanque

Cave des Lauriers 1879
Jungo & Fellmann – Cressier

Visite – Dégustation – Vente directe
75cl.ch
Ouvert Samedi de 10 à 12 h et RDV



Le 13^e Tournoi de Pétanque d'Enges, organisé sous un soleil radieux, a rassemblé 10 équipes pour une journée conviviale. La finale a été remportée par Pierre-André Geiser et Aurore Frésard après une partie serrée. Pour la première fois, huit membres de la Société de Jeunesse d'Enges ont participé, comme nous l'explique Thierry Adatte en page 13

Hôtel-Restaurant
de la Croix-Blanche

**RÉGAL
DU LAC**

FILETS DE PERCHES
FILETS DE PALÉE

Pêche par
Samuel Progin, à Hauterive

Route de Neuchâtel 12, Cressier
032 757 11 66 - www.croix-blanche.ch

Carrosserie endommagée ?
Donnez une seconde vie
à votre véhicule !

Storrer Automobiles
GARAGE-CARROSSERIE

Grand-Pont 2 - 2087 Cornaux - T 032 757 15 56 - F 032 757 27 51
www.storrerautomobiles.ch - info@storrerautomobiles.ch

Votre éco-construteur

- Entreprise générale/Entreprise totale
- Rénovations et assainissements
- Béton armé et maçonnerie
- Ouvrages d'art en béton armé
- Génie civil
- Terrassements et travaux spéciaux
- Revêtements bitumineux
- Travaux hydrauliques
- Renaturation et protection contre les crues/Génie hydraulique
- Valorisation des matériaux
- Déconstruction et désamiantage
- Peinture et plâtrerie

mart arc jura

www.martiarcjura.ch



AVIS OFFICIELS des communes

CRESSIER



HORAIRES DÈS LE LUNDI 19 AOÛT 2024

A titre d'essai dès la rentrée scolaire 2024, soit le 23 août 2024 et jusqu'à la fin de l'année, le bureau de l'administration communale sera ouvert le **vendredi de 8h00 à 13h30 sans interruption.**

HORAIRES dès le lundi 19 AOÛT 2024

	Matin	Après-midi
Lundi	FERMÉ	14h00 à 18h00
Mardi	8h00 à 11h45	FERMÉ
Mercredi	8h00 à 11h45	FERMÉ
Jeudi	8h00 à 11h45	FERMÉ
Vendredi	8h00 à 13h30	

Nous remercions la population de sa compréhension

LE CONSEIL COMMUNAL

CRESSIER



CONVOCATION

Séance extraordinaire du Conseil général du

Jeudi 5 septembre 2024 à 20 heures à la maison Vallier, 2088 Cressier

Ordre du jour:

1. Correspondance – Appel
2. Adoption du procès-verbal de la séance ordinaire du 27 juin 2024
3. Adoption du procès-verbal de la séance de constitution du 27 juin 2024
4. Rapport du Conseil communal au Conseil général relatif à l'adoption du nouveau règlement général de Commune
5. Rapport du Conseil communal au Conseil général relatif à une demande de crédit d'engagement de CHF 150'000.00 pour l'élaboration du nouveau plan d'équipement de la zone des Devins
6. Points en suspens – informations du Conseil communal
7. Divers

LE CONSEIL COMMUNAL

CRESSIER



AVIS D'ENQUÊTE

L'enquête publique est ouverte du 30.08.24 au 30.09.24

Publication FAO n° 35

Dossier SATAC n° 119208

Parcelle(s) et coordonnées: 5361 - Cressier; 1210995/2568996

Situation: Les Narches; Chemin des Narches 24

Description de l'ouvrage: Installation d'une pompe à chaleur air-eau extérieure

Requérant(s): Béatrice et Jean-Pierre Lecomte, 2088 Cressier

Auteur(s) des plans:

Demande de permis de construire: Sanction minimale importance

Affectation de la zone: zone d'habitation à faible densité

Autorisation(s) spéciale(s):

Particularités:

Les plans peuvent être consultés à l'administration communale.

Les oppositions éventuelles sont à adresser au Conseil communal.

LIGNIÈRES



CONVOCATION

Le Conseil général de Lignières est convoqué en séance extraordinaire

Jeudi 12 septembre 2024 à 20h00 Collège de La Gouvernière – Vy d'Enty 2 Salle polyvalente (salle de gymnastique)

Ordre du jour

1. Appel.
2. Adoption du procès-verbal de la séance ordinaire du Conseil général du 27 juin 2024.
3. Adoption du procès-verbal de la séance de constitution du Conseil général du 27 juin 2024.
4. Approbation de l'ordre du jour.
5. Communications du président.
6. Désignation de l'organe de révision des comptes 2024, 2025 et 2026 de la Commune de Lignières. Rapport à l'appui.
7. Réponse à la motion de M. Denis Schleppe pour l'installation d'un radar pédagogique. Rapport à l'appui.
8. Demande de crédit d'engagement complémentaire de CHF 130'000.- pour la finalisation des travaux de viabilisation du quartier du Sasselet Est. Rapport à l'appui.
9. Demande de crédit d'engagement de CHF 600'000.- pour la finalisation de l'étude relative à l'assainissement du collège de La Gouvernière et de ses alentours. Rapport à l'appui.
10. Lettres et pétitions.
11. Motions et propositions.
12. Résolutions, interpellations et questions.
13. Communications du Conseil communal.

AU NOM DU CONSEIL COMMUNAL

La présidente
Josiane Chiffelle

La secrétaire
Ophélie Gauchat

LIGNIÈRES



TIR OBLIGATOIRE 300M

Vendredi 30 août 2024 17h30-19h30

LIGNIÈRES



MISE A L'ENQUETE PUBLIQUE - DEMANDE DE PERMIS DE CONSTRUIRE

L'enquête publique est ouverte du 30 août 2024 au 30 septembre 2024

Publication FAO n° 35

Dossier SATAC N° 119102

Parcelle(s) et coordonnées: 939 – Lignières – 1214896/2571251

Situation: Le Sasselet – Chemin de l'Adret 11

Description de l'ouvrage: Installation d'un système de récupération des eaux de pluie

Requérant(s): Brice Renggli – 2523 Lignières

Auteur(s) des plans:

Demande de permis de construire: Sanction minimale importance

Affectation de la zone: Zone d'habitation à faible densité 2 – Entrée en vigueur le 20.11.2000

Décisions spéciales:

Caractéristiques: Périmètre de plan de quartier Le Sasselet Est – Entrée en vigueur le 14.08.2013

Les plans peuvent être consultés à l'administration communale ou, sur demande préalable, au Service de l'aménagement du territoire.

Les éventuelles oppositions, dûment motivées, doivent être adressées dans le délai légal au Conseil communal, Place du Régent 1, 2523 Lignières.

Seul l'avis d'enquête publique paru dans la feuille officielle de la République et Canton de Neuchâtel du 30 août 2024 fait foi.

IMPRESSUM

Tirage: 10'800 ex.

Adresse: Bulcom, Place de la Fontaine 1, CP 142, 2034 Peseux
032 756 97 93, info@bulcom.ch

Publicité: Sandra Rocha, 032 756 97 93, annonces@bulcom.ch

Mise en page: Sandra Rocha, 032 756 97 93, info@bulcom.ch

Rédaction: Céline Smith Latscha, redaction@bulcom.ch, 076 324 64 50

Abonnement: 95 francs

Délai pour les textes: mardi 17h

www.bulcom.ch - www.messeiller.ch

AVIS OFFICIELS des communes

LIGNIÈRES



LA FIBRE OPTIQUE À LIGNIÈRES DÈS 2027

Swisscom a informé le Conseil communal de son intention d'étendre son réseau fibre optique à Lignières jusque dans les habitations (FTTH – Fibre to the home). Le début des travaux est prévu au printemps 2025 et il sera possible d'utiliser les nouveaux raccordements à fibre optique dès le printemps 2027.

L'entreprise Cablex a été mandatée par Swisscom pour organiser l'extension du réseau de la fibre optique à Lignières et réaliser les travaux de construction y relatifs. Des questions en lien avec ces travaux peuvent être posées à l'adresse courriel suivante: lines.ls@swisscom.com

Avant la pose des câbles à fibre optique, qui remplaceront le réseau cuivre, des démarches préliminaires sont toutefois nécessaires. Il s'agit entre autres d'obtenir l'autorisation pour les travaux de déploiement sur les biens-fonds publics et privés. Swisscom contactera à cette fin les propriétaires concernés et discutera avec eux des détails y relatifs. Durant cette phase initiale, Swisscom prendra à sa charge tous les travaux d'infrastructure de raccordement à la fibre optique. Le propriétaire qui refuse de raccorder son bâtiment à la fibre optique durant cette phase initiale devra participer aux frais s'il entend, par la suite, se raccorder. A titre indicatif, le raccordement d'un bâtiment coûte plusieurs milliers de francs. Nous vous encourageons donc vivement à raccorder votre bien immobilier sans frais au réseau à haut débit FTTH durant cette phase initiale.

Une fois le réseau terminé, une grande partie de la population de Lignières pourra surfer sur Internet à très haut débit, avec une vitesse de navigation sur Internet pouvant atteindre 10 Gbit/s.

Swisscom est aux commandes pour ce qui est du déploiement du FTTH dans la Commune de Lignières, mais la population pourra ensuite choisir librement les services parmi les différents opérateurs proposant des produits sur le réseau Swisscom.

Sur www.swisscom.ch/checker, vous pouvez saisir votre adresse pour vérifier les performances disponibles à votre domicile et suivre les informations concernant l'avancement du projet fibre optique.

Le Conseil communal

ENGES



MODIFICATION DE L'HORAIRE D'OUVERTURE DU 2 AU 27 SEPTEMBRE 2024

Du 2 au 27 septembre 2024, l'horaire d'ouverture de l'administration communale sera le suivant:

Du lundi 2 au vendredi 6 septembre 2024

Guichet et téléphone:

- Le mardi après-midi de 14h00 à 17h45
- Le jeudi matin de 08h00 à 11h00

Téléphone: (uniquement)

- Le lundi matin de 9h00 à 12h00

Du lundi 9 au vendredi 13 septembre 2024

Guichet: sur rendez-vous uniquement

Téléphone:

- Le mardi matin de 9h00 à 12h00
- Le mercredi après-midi de 13h30 à 16h30

Du lundi 16 au vendredi 20 septembre 2024*

Guichet: sur rendez-vous uniquement

Téléphone:

- Le mardi matin de 9h00 à 12h00
- Le mercredi matin de 09h00 à 12h00

* Nous vous rappelons que le lundi 16 septembre est un jour férié durant lequel l'administration est entièrement fermée.

Du lundi 23 au vendredi 27 septembre 2024

Guichet: sur rendez-vous uniquement

Téléphone:

- Le mercredi matin de 09h00 à 12h00
- Le jeudi matin de 9h00 à 12h00

Tout en vous remerciant d'en prendre bonne note, nous vous prions de recevoir nos meilleures salutations.

Administration communale

HAUTERIVE



FÊTE D'AUTOMNE – ILLUMINATION DE L'ÉCLAIRAGE PUBLIC

A l'occasion de la 37^{ème} fête d'automne, nous vous informons que l'éclairage public restera allumé dans l'ensemble du village le vendredi 30 et le samedi 31 août 2024.

Pour permettre à tous de profiter pleinement de cet événement, le Conseil communal a pris la décision de maintenir l'éclairage allumé durant ces soirées.

Hauterive, le 23 août 2024

LE CONSEIL COMMUNAL

HAUTERIVE



FACTURATION DE LA TAXE DÉCHETS

En raison de la future fusion des quatre communes, nous vous informons que la facturation de la taxe déchets sera effectuée à la fin du mois d'octobre, plutôt qu'à la fin du mois de décembre 2024.

Des explications détaillées seront fournies directement sur la facture.

Avec nos meilleures salutations.

Hauterive, le 30 août 2024

HAUTERIVE



INSTALLATION D'UN WC MOBILE SUR LA PLAGE D'HAUTERIVE

Nous vous informons qu'un WC mobile sera installé sur les rives d'Hauterive, au sud-est de la place de jeux, à partir du **29 août 2024**. Cette installation a pour objectif de faciliter l'accès à des sanitaires pour les résidents et les visiteurs de notre commune. L'installation restera en service jusqu'au **22 octobre 2024**. Nous vous invitons à en faire bon usage et à respecter cet espace afin de maintenir la propreté et le bien-être de tous.

Avec nos meilleures salutations.

Hauterive, le 30 août 2024



SAVOIR-FAIRE UNIQUE

MYBIKE

VÉLOS CENTER

Ch. des Nageux 13 -2087 Cornaux
+41 32 757 27 87 - www.mybike-shop.ch



AVIS OFFICIELS des communes

LA TÈNE

AVIS D'ENQUÊTE

L'enquête publique est ouverte du 16.08.24 au 17.09.24

Publication FAO n° 33

Dossier SATAC n° 119100

Parcelle(s) et coordonnées: 2022 - Marin - Epagnier; 1206575/2566935

Situation: Fin de Marin; Rue de la Gare 7

Description de l'ouvrage: Isolation des façades et réfection de la toiture

Requérant(s): Naef Immobilier Neuchâtel SA, 2000 Neuchâtel

Auteur(s) des plans:

Demande de permis de construire: Sanction minime importance

Affectation de la zone: Zone d'habitation à moyenne densité / Compétence Communale / Entrée en vigueur le 07.06.1995

Autorisation(s) spéciale(s):

Particularités: Zone à bâtir: Zone d'habitation à moyenne densité / Compétence Communale / Entrée en vigueur le 07.06.1995

Les plans peuvent être consultés à l'administration communale.

Les oppositions éventuelles sont à adresser au Conseil communal.

LA TÈNE

AVIS D'ENQUÊTE

L'enquête publique est ouverte du 30.08.24 au 30.09.24

Publication FAO n° 35

Dossier SATAC n° 119273

Parcelle(s) et coordonnées: 1099 - Thielle - Wavre; 1207882/2568971

Situation: Thielle; Le Verger 4

Description de l'ouvrage: Installation d'une pompe à chaleur air-eau, en remplacement d'un moyen de chauffage existant pour chauffer une maison individuelle

Requérant(s): Armance Aurore Broillet, 2065 Savagnier

Auteur(s) des plans:

Demande de permis de construire: Sanction minime importance

Affectation de la zone: Zone d'habitation à faible densité

Autorisation(s) spéciale(s):

Particularités:

Les plans peuvent être consultés à l'administration communale.

Les oppositions éventuelles sont à adresser au Conseil communal.

LA TÈNE

FERMETURE EXCEPTIONNELLE DES BUREAUX DE L'ADMINISTRATION COMMUNALE

Nous informons la population que notre administration communale fermera exceptionnellement à **10h30 le vendredi 6 septembre 2024**.

Nous vous remercions pour votre compréhension.

La Tène, le 30 août 2024

L'administration communale

LA TÈNE

AVIS D'ENQUÊTE

L'enquête publique est ouverte du 16.08.24 au 17.09.24

Publication FAO n° 33

Dossier SATAC n° 118230

Parcelle(s) et coordonnées: 3431 - Marin - Epagnier; 1206218/2567567

Situation: Les Essertons; Route de la Tène 42

Description de l'ouvrage: Installation de deux pompes à chaleur air/air (climatisation de confort) hors du bâtiment

Requérant(s): Alain Irminger, 2074 Marin-Epagnier

Auteur(s) des plans:

Demande de permis de construire: Sanction minime importance

Affectation de la zone: Zone d'habitation à faible densité 1 / Compétence Communale / Entrée en vigueur le 15.10.1997

Autorisation(s) spéciale(s):

Particularités: Zone à bâtir: Zone d'habitation à faible densité 1 / Compétence Communale / Entrée en vigueur le 15.10.1997

Les plans peuvent être consultés à l'administration communale.

Les oppositions éventuelles sont à adresser au Conseil communal.

LA TÈNE

AVIS D'ENQUÊTE

L'enquête publique est ouverte du 16.08.24 au 17.09.24

Publication FAO n° 33

Dossier SATAC n° 119224

Parcelle(s) et coordonnées: 3851 - Marin - Epagnier; 1206774/2568231

Situation: Prés Menod; Rue Louis-Guillaume 22

Description de l'ouvrage: Installation d'une pompe à chaleur extérieur en remplacement d'une pompe à chaleur intérieur.

Requérant(s): Romain Sumi, 2074 Marin-Epagnier

Auteur(s) des plans:

Demande de permis de construire: Sanction minime importance

Affectation de la zone: Zone d'habitation à faible densité 1 / Compétence Communale / Entrée en vigueur le 08.07.2002

Autorisation(s) spéciale(s):

Particularités: Périmètre de plan de quartier: PQ en vigueur / Prés-Menod - Art. 3770 / Entrée en vigueur le 05.09.2003; Zone à bâtir: Zone d'habitation à faible densité 1 / Compétence Communale / Entrée en vigueur le 08.07.2002

Les plans peuvent être consultés à l'administration communale.

Les oppositions éventuelles sont à adresser au Conseil communal.

LA TÈNE

AVIS D'ENQUÊTE

L'enquête publique est ouverte du 16.08.24 au 17.09.24

Publication FAO n° 33

Dossier SATAC n° 119181

Parcelle(s) et coordonnées: 3471 - Marin - Epagnier; 1206396/2567784

Situation: Sur le Crêt; Rue Paul-Vouga 89

Description de l'ouvrage: Installation d'une pompe à chaleur air / eau extérieure

Requérant(s): Maurice Doutaz, 2074 Marin-Epagnier

Auteur(s) des plans:

Demande de permis de construire: Sanction minime importance

Affectation de la zone: Zone d'habitation densifiée / Compétence Communale / Entrée en vigueur le 07.06.1995

Autorisation(s) spéciale(s):

Particularités: Périmètre de plan directeur de quartier: PDQ en vigueur / Sur le Crêt / Entrée en vigueur le 30.09.1996; Périmètre de plan de quartier: PQ en vigueur / Sur le Crêt 3 / Entrée en vigueur le 27.01.1999; Zone à bâtir: Zone d'habitation densifiée /

Compétence Communale / Entrée en vigueur le 07.06.1995

Les plans peuvent être consultés à l'administration communale.

Les oppositions éventuelles sont à adresser au Conseil communal.

LA TÈNE

AVIS D'ENQUÊTE

L'enquête publique est ouverte du 16.08.24 au 17.09.24

Publication FAO n° 33

Dossier SATAC n° 119101

Parcelle(s) et coordonnées: 2021 - Marin - Epagnier; 1206598/2566921

Situation: Fin de Marin; Rue de la Gare 5

Description de l'ouvrage: Isolation des façades et réfection de la toiture

Requérant(s): Naef immobilier Neuchâtel SA, 2000 Neuchâtel

Auteur(s) des plans:

Demande de permis de construire: Sanction minime importance

Affectation de la zone: Zone d'habitation à moyenne densité / Compétence Communale / Entrée en vigueur le 07.06.1995

Autorisation(s) spéciale(s):

Particularités: Zone à bâtir: Zone d'habitation à moyenne densité / Compétence Communale / Entrée en vigueur le 07.06.1995

Les plans peuvent être consultés à l'administration communale.

Les oppositions éventuelles sont à adresser au Conseil communal.

AVIS OFFICIELS des communes

LA TÈNE

NOUVEAU: FLEXIABO - 100 JOURS DE VOYAGES LIBREMENT CHOISIS!

Découvrez le FlexiAbo, l'abonnement parfait pour ceux qui recherchent plus de liberté et de flexibilité dans leurs déplacements. Avec 100 jours de voyages à utiliser dans un délai d'une année, voyagez selon vos envies, à votre rythme!

Les avantages du FlexiAbo:

- 100 jours librement activables à votre convenance
- activez vos jours en avance ou juste avant le début de votre trajet, directement depuis le calendrier virtuel sur votre compte SwissPass
- modification possible: annulez vos jours de voyage réservés jusqu'à 23h59 la veille
- chaque jour activé est valable jusqu'à 5h le lendemain matin

Gérez votre FlexiAbo facilement en ligne sur [swisspass.ch](https://www.swisspass.ch) et voyagez en toute flexibilité!

Afin de promouvoir l'utilisation des transports publics, les personnes domiciliées à La Tène bénéficient d'une subvention communale pour l'achat d'un FlexiAbo (2 zones, une fois par an) correspondant au montant suivant:

- enfant et jeune: CHF 142.50
- adulte: CHF 95.00
- senior: CHF 142.50

Pour bénéficier de la subvention, suivez les étapes suivantes:

1. achetez votre abonnement FlexiAbo (2 zones)
2. transmettez-nous la preuve d'achat ainsi que les informations de votre compte IBAN

Ces documents peuvent être transmis par e-mail à l'adresse: commune.la-tene@ne.ch ou directement à nos guichets.

La Tène, le 30 août 2024

L'administration communale

SAINT-BLAISE



CAFÉ SÉCURITÉ

Samedi 31 août 2024, notre Sécurité publique offre un café aux citoyennes-ens saint-blaïsoises-s!

Venez échanger avec notre agent de la Sécurité publique (ASP) et la gendarmerie neuchâteloise autour d'un café **de 9h30 à 11h30 devant l'Hôtel communal**.

Le Conseil communal sera également présent pour partager ce moment avec vous.

SAINT-BLAISE



COURS DE SENSIBILISATION NUMÉRIQUE

Sur demande de la Commune, l'association neuchâteloise Graine de Marmotte, organise en 2024 plusieurs ateliers thématiques gratuits, destinés aux 65 ans et plus.

Le prochain cours traitera de la sensibilisation numérique et se déroulera le **jeudi 5 septembre, de 14h à 16h**, à la salle de Justice de l'Hôtel communal, Grand'Rue 35, à Saint-Blaise.

Inscription sur le site internet de Graine de Marmotte
ou par téléphone, au 079 402 19 10.

informations et
inscription

BUT DU COURS

Informer et sensibiliser les participants aux différents risques et pièges sur le Web mais également de se former aux bonnes pratiques de l'utilisation des outils informatiques en toute sécurité.



PORTES OUVERTES DU TROGLO



LE TROGLO, CENTRE D'ANIMATION DE LA COMMUNE DE LA TÈNE, A FRAÎCHEMENT ÉTÉ RÉNOVÉ. DE PLUS, UNE ROULOTTE AMÉNAGÉE POUR L'ACCUEIL A RÉCEMMENT ÉTÉ ACQUISE ET SERA PRÉSENTÉE LORS DE CET ÉVÈNEMENT.

VENEZ DÉCOUVRIR LE TROGLO ET SES NOUVEAUTÉS LE :

SAMEDI 31 AOÛT 2024

Rue de la Fleur-de-Lys 12, 2074 Marin-Epagnier

11:00 Début de la manifestation avec allocution de M. Heinz Hoffmann, conseiller communal responsable du dicastère prévoyance sociale et de M. Vahram Stocco, responsable du Troglo

11:15 Petit showcase d'Arthur Henry



11:35 Espace pour la presse et présentation des différents pôles du Troglo au public.

12:00 Repas et présentation des différents pôles du Troglo au public.



13:30 Atelier graffiti avec Wilo et présentation des différents pôles du Troglo au public.

16:00 Fin de la manifestation.

Nous vous informons que cette manifestation sera annulée en cas de pluie.

Plus d'informations sur : www.troglo.ch

AVIS OFFICIELS des communes

LE LANDERON



ASSAINISSEMENT RESEAU D'EAU – CHEMIN DES VERNETS

Madame, Monsieur,

Nous vous informons que la 3^{ème} et dernière étape des travaux d'assainissement du réseau d'eau va commencer le 2 septembre au chemin des Vernets au Landeron.

Par conséquent d'éventuels désagréments pourraient malheureusement vous incommoder (accessibilité, bruit, coupure d'eau, etc.) durant la phase de réalisation de ces travaux.

Durant ces travaux, la route sera fermée à la circulation selon le plan ci-dessous mais accessible aux piétons.

Nous vous remercions de votre compréhension.

Pour tout complément d'information: Eli10 SA, Rue du Château 17, 2022 Bevaix, 032 720 20 24, bt@eli10.ch



LE LANDERON



ADMINISTRATION COMMUNALE – FERMETURE EXCEPTIONNELLE

L'administration communale fermera exceptionnellement à **12 heures** le vendredi 30 août 2024.

L'administration communale

CORNAUX



INFORMATION A LA POPULATION DE CORNAUX

Présentation du projet dit « Le Clos »

Le porteur du projet « Le Clos » et ses mandataires ont le plaisir d'inviter la population à une séance d'information concernant la présentation du permis de construire pour la première phase du projet. Cette phase verra la construction d'un home, d'une crèche et de plusieurs appartements avec encadrement, sur les parcelles 2988 et 2982 du cadastre de Cornaux.

Mercredi 11 septembre à 19h30, à la Salle ta'tou

La présentation sera suivie d'une verrée, offrant ainsi l'occasion d'échanger autour du projet. Nous vous attendons nombreux pour discuter et partager vos avis et questions.

Au plaisir de vous y retrouver.

Le Conseil communal

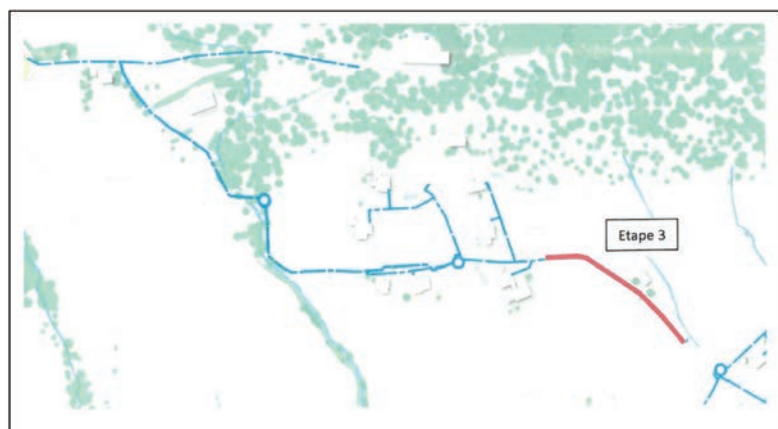

LE LANDERON



AVIS À TOUS LES PROPRIÉTAIRES (LOGEMENTS POUR HABITATION ET LOCAUX COMMERCIAUX)

Nous demandons à tous les propriétaires de bien vouloir annoncer tout changement de locataire selon les articles 15 et 17 de la loi concernant l'harmonisation des registres officiels de personnes et le contrôle des habitants (LHRCH); ceci afin que les listes des habitants landeronnais et des entreprises ou indépendants sis sur la commune du Landeron soient mises à jour.

Art. 15 *En vue de l'introduction et de la mise à jour de la numérotation des logements, les propriétaires-bailleurs ou leurs mandataires chargés de la gérance (désignés ci-après: les propriétaires) sont tenus de fournir la liste, par bâtiment, des logements et de leurs locataires.*

Art. 17 *Les propriétaires sont tenus d'annoncer au service communal du contrôle des habitants l'arrivée ou le départ de locataires, en indiquant les numéros des bâtiments et des logements concernés, même en cas de déménagement au sein du même bâtiment ou groupe de bâtiments, ainsi qu'en cas de réunion ou de division de logements.* Nous vous remercions de votre compréhension et de votre collaboration.

L'administration communale

CORNAUX



AVIS DE PERTURBATION DE TRAFIC

FÊTE DU SOLEIL

Vendredi 30 et samedi 31 août 2024, Cornaux sera en fête. La Fête du Soleil se déroulera entre la rue des Fontaines et le carrefour des Martinettes. Les sociétés du village tiendront leur guinguette et la population pourra déambuler parmi les tables et les stands.

La circulation sera perturbée sur le centre de la rue des Fontaines, soit depuis le carrefour de la RC5 jusqu'au chemin des Martinettes. Des déviations seront mises en place pour la période allant

du jeudi 29 août 2024 à 16h00 au dimanche 1^{er} septembre 2024 au soir.

Pour le cortège du samedi après-midi, des restrictions de circulation complémentaires seront mises en place sur le parcours (voir plan de circulation ci-dessous).

Pour le bon déroulement de cette manifestation, nous comptons sur la compréhension des usagers de la route et le respect de la signalisation et des déviations mises en place.

Merci par avance!

Cornaux, 15 août 2024

CONSEIL COMMUNAL
COMMISSION SLC

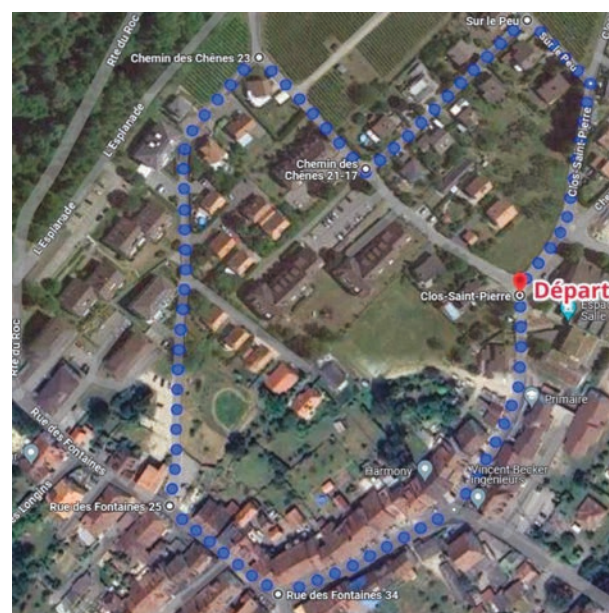

Tagada
association

www.associationtagada.ch

S
svequicoaching

Accompagnement
assisté par les chevaux

Sigrist Virginie
Equicoaching

Combes Le Landeron
www.svequicoaching
+41 79 203 30 89

messeiller
Lakeside Printhouse
www.messeiller.ch

imprimer
c'est chez Messeiller!

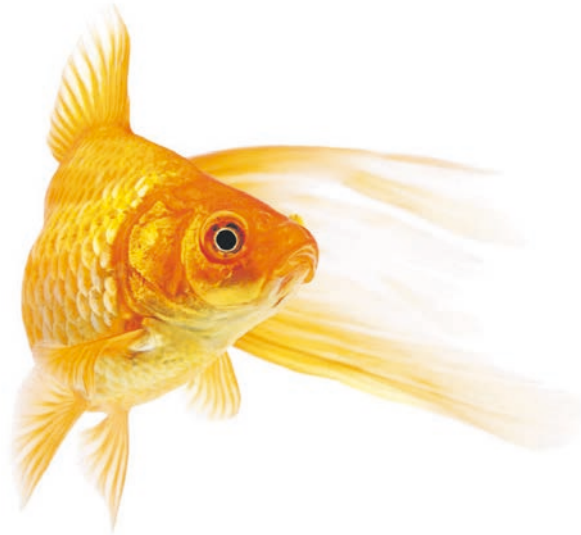

impression offset et numérique
rapide • efficace • attrayant

Boostez votre
communication!
032 756 97 93
Place de la Fontaine 1
2034 Peseux

Editeur du Bulcom

BULCOM

Nouvelle escroquerie aux faux policiers – appel à la vigilance

Au Locle, une femme âgée de 87 ans a été victime d'une escroquerie aux faux policiers. Les auteurs ont réussi à dérober des bijoux et la carte bancaire de cette retraitée. Le préjudice se monte à CHF 35'000.00.

Mardi 13 août 2024 en fin de journée, une femme s'est présentée au domicile d'une retraitée au Locle en se faisant passer pour une policière en civil. Elle a prétexté des vols de bijoux et a réussi à convaincre la victime de lui montrer les valeurs qu'elle possédait. Simultanément, un complice appelait téléphoniquement la victime, se faisant également passer pour un « commissaire de police ».

La fausse policière a dérobé des bijoux, ainsi qu'une carte bancaire de la victime grâce à laquelle elle a pu faire des prélèvements. Le préjudice se monte à CHF 35'000.00. C'est l'intervention d'un membre de la famille qui a permis de prévenir la police. Les auteurs n'ont pour l'heure pas été identifiés. Une enquête a été ouverte par la police neuchâteloise.

Appel à la vigilance

Cette année, les cantons romands connaissent une recrudescence de ce type d'escroqueries. Malgré plusieurs interpellations d'auteurs présumés ces derniers mois, notamment à Neuchâtel, de nouveaux cas apparaissent régulièrement, l'affaire du Locle en est la démonstration.

La police neuchâteloise appelle à la vigilance et la population à informer ses proches des risques liés aux escroqueries de ce type; faux banquiers, faux policiers. Il est important que les personnes à risque soient informées par leurs proches. En cas de soupçons, il est impératif de prévenir sans délai la police via le 117.

En plus du préjudice, les personnes victimes de ce type d'escroqueries sont souvent fragilisées et profondément marquées par les événements subis.

De nombreuses informations utiles se trouvent sur le site de la Prévention suisse de la criminalité

Contact:

Police neuchâteloise, secteur information et prévention, police. presse@ne.ch, tél. 032 889 90 00

APÉRO DE FIN D'ÉTÉ À SAINT-BLAISE

Venez nombreuses et nombreux!

Rendez-vous le vendredi 6 septembre 2024 dès 18h au Port de Saint-Blaise, à côté de la capitainerie.

Le comité de la Commission du 3Février (C3F) organise son traditionnel apéritif villageois de fin d'été.

Sur un principe canadien, le comité fournit les boissons et se charge du service et les participants partagent les victuailles qu'ils auront confectionnées dans les cuisines du village.

L'événement sera annulé en cas de météo défavorable, le bon sens étant de mise dans ces circonstances.

Nous espérons vous voir nombreuses et nombreux pour partager un moment de convivialité qui clôturera la saison la plus ensoleillée de l'année!
Le comité de la Commission du 3Février

*Invitez de nouvelles recettes
dans vos assiettes!*



- Une centaine de recettes neuchâteloises de la première édition, ainsi qu'une cinquantaine de nouvelles inédites
- Présentation d'une vingtaine de produits du terroir
- Préparation d'un plateau de fromages neuchâtelois
- Choix de menus composés à partir des recettes du livre



Jean-Pierre Berthonneau & Francis Grandjean
Chefs de cuisine

Ouvrage de 360 pages intérieures au format 17x21 cm, impression en quadrichromie, sur papier couché demi-mat deux faces blanc FSC 135 gm². Couverture (rigide) imprimée en quadrichromie, sur papier Invercote G mat couché une face blanc FSC 280 gm², reliure Wiro.

BULLETIN DE COMMANDE

Je commande _____ exemplaire(s) de l'ouvrage:

Recettes du terroir neuchâtelois – Entre lac et montagnes (Fr. 39.– TTC / + frais de port)

Nom, prénom _____

Adresse _____

Date _____

Signature _____

A renvoyer à: Messeiller SA, Place de la Fontaine 1, Case postale 142, CH-2034 Peseux
Il est également possible de commander les ouvrages par e-mail à: edition@messeiller.ch

SAINT-BLAISE

No du « Gouvernail » d'août-septembre 2024

Edmond Leuba, artiste peintre établi à Paris, attaché à Saint-Blaise

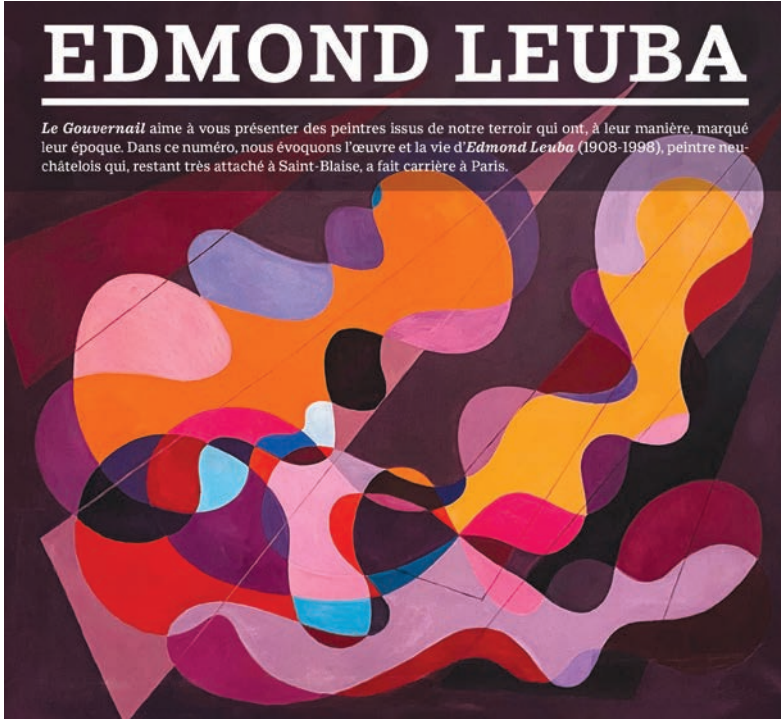

C'est au pied des Cévennes que le « Gouvernail » a retrouvé la trace du peintre Edmond Leuba (1908-1998), né à Buttes, établi dans son atelier du Boulevard du Montparnasse pour l'essentiel de sa carrière artistique. Pourtant, il avait de profondes attaches familiales à Saint-Blaise.

Le « Gouvernail », journal indépendant s'intéressant à la vie régionale, présente Edmond Leuba, fils du conseiller national Fritz-Auguste Leuba, qui avait pris domicile dans la magnifique propriété de La Grève proche de la gare de St-Blaise-Lac. L'immeuble fut démoli en 1979 pour la construction des locatifs du chemin de la Plage 8 et 10 a,b,c,d. Le peintre avait épousé, en 1943, Suzanne de Meuron, fille du peintre Louis de Meuron, de Marin.

Le « Gouvernail » fait partager à ses lecteurs et lectrices quelques-unes des œuvres de ce peintre neuchâtelois « exilé » volontairement à Paris.

La rédactrice du journal a – grosse surprise – découvert, en outre, huit panneaux de bois (de près de 2m²) illustrés par Edmond Leuba lors de travaux effectués dans la maison de paroisse de Saint-Aubin/NE. Ces peintures, réalisées vers 1930, offrent une vision idyllique des villages de Saint-Aubin-Sauges, de Gorgier et de Montalchez.

On peut obtenir gratuitement ce n° du *Gouvernail*, en le demandant, par écrit, à sa Rédaction-administration, rue de la Maigroge 21, 2072 St-Blaise: legouvernail2072@gmail.com On peut aussi consulter le journal en tapant www.legouvernail.online

CZ

THIELLE

Grave choc à l'entrée de l'autoroute N5 Choquant

La Police neuchâteloise, dans un communiqué de presse, a relaté un grave accident qui s'est produit, le vendredi 23 août, vers 4h35, à l'entrée de l'autoroute N5 où la vitesse est limitée à 40 km/h.

Conduite par un mineur au volant d'une voiture volée dans le canton de Berne, l'automobile est sortie de la route dans le couloir routier avant de heurter le mur situé au sommet du talus. La vitesse mesurée au radar atteignait 129 km/h!

Gravement blessé, le passager, âgé d'une trentaine d'années, a été héliporté par la Rega dans un hôpital universitaire; le conducteur du véhicule a été transporté en ambulance à l'hôpital Pourtalès. L'enquête a révélé que les personnes impliquées dans cet accident sont des requérants d'asile domiciliés dans le canton.

L'accident a nécessité l'engagement de trois patrouilles de police, de deux ambulances et des spécialistes du groupe technique routier GTR. L'entrée de l'autoroute a été fermée jusqu'à 8h30. CZ

PAS PERDUS

Quatre fois l'an, le conseiller aux États Baptiste Hurni (PS/NE) et le conseiller national Damien Cottier (PLR/NE) croisent le fer sur un sujet d'actualité dans la rubrique « Pas perdus ». A trois semaines d'importantes votations fédérales, ils évoquent la votation sur la réforme de la LPP, adoptée par le Parlement, qui fait l'objet d'un référendum. Leur conception du 2^e pilier et de son avenir est au centre de cet échange.



© Béatrice Devènes

Révision de la LPP: une nouvelle arnaque à combattre sans ménagement

Nombreux sont les dirigeants qui vendraient sans hésiter père et mère pour se retrouver dans une situation où la plus grande organisation patronale et la plus grande organisation syndicale trouvent une solution commune s'agissant d'une réforme des retraites. Or, en Suisse, c'est exactement ce qui s'est passé: l'Union patronale suisse (UPS) et l'Union syndicale suisse (USS) ont proposé, ensemble, un projet au Conseil fédéral. Nos sept sages l'ont proposé au Parlement pour accord, trop contents qu'une solution émerge enfin.

Mais c'est mal connaître la majorité de l'Assemblée fédérale qui, s'agissant des questions sociales coupe toujours sans hésiter: la majorité de droite du parlement a décrété que cet accord était beaucoup trop favorable aux employés et a commencé à le détricoter. Schématiquement, le parlement a conservé tous les sacrifices auxquels l'USS consentait, mais a supprimé ou édulcoré toutes les compensations qu'acceptait l'UPS – notamment l'introduction de montants de compensation pour les petites rentes.

De quoi parle-t-on exactement? La mesure phare du projet prévoit la diminution du taux de conversion légal. Ce taux fixe en effet le taux minimal de transformation du capital en rente. Le taux actuel est de 6,8 %; il baisserait à 6 % avec la réforme. Cela signifie qu'aujourd'hui, si l'on a un capital accumulé au moment de la retraite de 100'000 francs, la rente minimale est de 6'800 francs. Demain, elle serait de 6'000. Et cela, quasiment sans compensation.

Or, il est totalement fait abstraction du fait que ces vingt dernières années, les rentes moyennes n'ont cessé de baisser alors que les cotisations n'ont jamais été aussi élevées. La cotisation est ainsi passée en moyenne de 11,5 % à 13,5 %, alors que la rente mensuelle passait de 3'000 à 2'750 francs. Le projet voté par le Parlement permettrait non seulement de continuer dans cette direction, mais d'accentuer le mouvement.

On peut se demander où va tout cet argent. Eh bien, dans les caisses de pension, et il y reste! Jamais elles n'ont été aussi riches qu'aujourd'hui: elles ont en réserve environ 110 milliards!

En plus de diminuer les rentes, la réforme augmenterait les cotisations en réduisant le montant de coordination (le montant à partir duquel on cotise). A priori on pourrait se dire que, pour les petits salaires, certes il y aurait une perte de pouvoir d'achat (payer la cotisation que l'on ne payait pas), mais comme l'employeur en paierait aussi une, normalement on devrait au bout du compte bénéficier du changement. Malheureusement, cette augmentation de cotisation, qui implique une augmentation de la rente, ne couvrirait pas la baisse du taux de conversion et ne ferait que remplacer les prestations complémentaires.

Ne nous laissons pas abuser par des slogans vides qui cachent une réalité beaucoup plus abrupte: la réforme de la LPP réduira une fois de plus les rentes.

Baptiste Hurni

Conseiller aux États (PS), Neuchâtel

2^e pilier: être prévoyants pour notre prévoyance

Le 22 septembre, le peuple pourra renforcer le système des 3 piliers, qui fait des envieux car il est résilient et allie solidarité (1^{er} pilier), partenariat social (2^e pilier) et responsabilité individuelle (3^e pilier). La réforme de la prévoyance professionnelle (LPP) vise à moderniser le 2^e pilier et à assurer sa stabilité, car avec l'évolution des marchés et le vieillissement il nécessite des adaptations. La réforme vise aussi à garantir un avenir plus sûr et équitable pour davantage d'actifs, indépendamment de leur revenu ou de leur temps de travail.

Le taux de conversion de 6,8 % ne reflète plus la réalité économique et démographique. Il est nécessaire de l'ajuster à 6 % pour éviter une redistribution injuste qui pénalise les jeunes, alors que le 2^e pilier se base sur la capitalisation (contrairement à l'AVS, basée sur la répartition).

Des mesures compensatoires sont prévues pour les personnes proches de la retraite, avec un supplément de rente sur 15 ans pouvant atteindre 200 fr / mois les premières années. Ce supplément sera financé par les caisses de pension et les cotisations. Un élément primordial pour garantir une transition équitable.

L'objectif du 1^{er} et du 2^e pilier combinés étant de conserver le niveau de vie antérieur de manière appropriée à la retraite, leurs prestations sont coordonnées. La déduction de coordination vise à éviter que le 2^e pilier n'assure des prestations couvertes par l'AVS. La réforme remplacera la déduction fixe de 25'725 fr par une part variable de 20 % du salaire. Concrètement, pour un salaire de 40'000 fr, la part assurée passera de 14'275 à 32'000 fr, augmentant significativement la rente LPP.

Un autre objectif est de corriger les inégalités frappant les bas revenus et travailleurs à temps partiel. La réforme facilitera l'accès au 2^e pilier: aujourd'hui, seules les personnes qui gagnent plus de 22'050 fr / an auprès d'un employeur sont assurées. Les personnes qui gagnent peu ou ont plusieurs employeurs n'ont souvent pas de rente LPP, ou une petite. Cela concerne surtout les femmes. Le seuil d'entrée passera à 19'845 fr, ce qui permettra d'assurer 70'000 personnes supplémentaires.

Enfin, la réforme réduit les écarts de cotisations pour les travailleurs seniors. Trop souvent des personnes de plus de 50 ans en recherche d'emploi sont défavorisées par un taux de cotisation élevé. Cet obstacle sera écarté.

Le 22 septembre, nous pouvons renforcer notre 2^e pilier, en assurant à la fois son financement durable et l'équité entre générations. Je vote OUI.

Damien Cottier

Conseiller national (PLR), Hauteville

WEYRAUCH INVESTMENT AG



Ne pas opposer le papier au numérique



De gauche à droite: Philipp Frommenwiler (CEO Qualiprint), Christian Wey (propriétaire Weyrauch) et Roger Lüchinger (CEO Smartfactory). (photos ldd)

Fondée en 2009 et active dans les domaines de la finance, de l'imprimerie et de l'informatique, la société Weyrauch Investment AG est spécialisée dans l'achat et la continuation d'entreprises dans le cadre de solutions de succession. Avec la récente acquisition de l'entreprise Smartfactory à Bienne, elle se connecte au numérique dans l'optique de marier le papier au digital plutôt que de les opposer.

Papier ou numérique? En fait, l'un n'empêche pas l'autre. C'est exactement ce que l'entreprise Weyrauch Investment AG cherche à démontrer en reprenant la société Smartfactory, de Bienne, composé de 16 spécialistes issus des domaines du développement de logiciels, de la conception d'interactions et de la gestion de projet. Appliquant sa devise à la lettre «Ne jamais rester immobile», Weyrauch Investment AG étend ses prestations au numérique de manière à pouvoir offrir à sa clientèle toute la panoplie possible et imaginable dans les domaines de la finance, de l'imprimerie et de l'informatique: «Pour une entreprise, il est primordial aujourd'hui de s'adapter aux nouvelles technologies sans pour autant renier celles du passé», explique le CEO Christian Wey.

Pas de röstigraben!

«Nous souhaitons essayer le plus large possible au niveau de la communication et répondre ainsi à tous les besoins de notre clientèle. Connecter le numérique au monde physique est une évidence et c'est dans cette optique-là que Weyrauch Investment AG a fait l'acquisition de Smartfactory, à Bienne. Toutes nos filiales font preuve d'efficacité dans leurs activités principales, mais leur présence sur le marché et leur structure sont très professionnelles, car elles peuvent s'appuyer sur les services et le grand savoir-faire de l'ensemble de la holding», poursuit-il. En clair, la philosophie de Weyrauch Investment AG est de développer des synergies dans ses domaines de prédilection, de créer des projets nouveaux et inattendus pour donner de la valeur ajoutée à ses entreprises ainsi qu'à ses clients. On précisera aussi que la holding est sensible au mélange des langues. D'où sa ferme volonté de déployer ses activités à la fois en Suisse alémanique et en Romandie: «Le röstigraben n'existe pas chez nous», déclare Christian Wey.

Des solutions sur mesure

Basée à Bienne et dirigée par Roger Lüchinger, l'entreprise Smartfactory est composée d'une

équipe de passionnés dont le travail consiste à la mise en œuvre de site Web, d'applications Web et d'applications natives pour Android et iOS. Proposant des prix très compétitifs, cette société conseille, conçoit et programme avec passion, professionnalisme pour des clients de toute la Suisse et de l'étranger. «Il est crucial d'avoir à vos côtés un partenaire de confiance dans le domaine du développement de logiciels. Les avantages de la numérisation des processus sont divers. Cela permet tout d'abord une augmentation significative de l'efficacité et de la productivité. En utilisant des outils numériques et l'automatisation, les entreprises peuvent accomplir leurs tâches plus rapidement et utiliser leurs ressources plus efficacement», signale Roger Lüchinger. Qui conclut: «Nous nous efforçons d'apporter à nos clients des solutions sur mesure et de faire une réussite de leurs projets.»

Smartfactory AG, Hans-Hugi-Strasse 3

2502 Bienne

Tél. 032 365 30 00

info@smartfactory.ch

www.weyrauch.ch

www.smartfactory.ch

Olivier Odiet



CRESSIER

Le home Saint-Joseph était en fête



Nombreux étaient les proches et amis des résidents à se joindre à la fête d'été annuelle du home Saint-Joseph, inondée de soleil et d'allégresse ce samedi 24 août.

Grâce au travail du personnel, de l'équipe d'animation, des bénévoles aux petits soins, l'événement s'est déroulé dans une ambiance convi-

viale et chaleureuse. Décorée d'accessoires aériens, la tente collait au thème « voyage dans la douceur », et, en étant garnies de décors sucrés, les tablées invitaient à y prendre place. Le bonheur était vite trouvé, en s'installant gentiment sous la tente ou dans le jardin ombragé. En adressant des remerciements à tous ceux venus à la fête, ainsi qu'aux bénévoles, aux organisateurs et à l'équipe d'animation, Jean-Charles Pasche, directeur du home, était heureux d'avouer « nous avons de la chance avec la météo ».

Mais pas seulement, car chacun a apprécié le menu: choix d'apéritif accompagné de feuilletés confectionnés par les résidents, buffet de salades, rosbief-filets de sandre-frites-sauce, et en dessert salade de fruits et glace. Pour agrémenter encore cette journée, le guitariste jurassien Pascal Veya a trouvé les mélodies et les airs connus qui ont fait ressurgir de beaux souvenirs. Si bien que Hedwige, une résidente emportée par la musique, a chanté en solo « Là-haut sur la montagne ». Son entourage en a pleuré d'émotion. Rien n'avait été laissé au hasard, un espace piscine-jeux a ravi les jeunes enfants, un autre espace a réuni les soignants en pause, et le bar monté par l'équipe technique a tenu ses promesses. Bien présents et entourés, les incroyables centaines fêtés hier gardaient leur énergie et leurs secrets. D'autre part, cet événement festif a permis au personnel soignant et aux résidents de se retrouver dans un autre contexte que celui des soins. Bravo à tous ceux qui se sont mobilisés pour cette journée réussie de détente et de bien-être en famille.

GC



Le petit lexique régional des Loomis
 Découvrez chaque mois une nouvelle expression de notre région, présentée par les Loomis.

SCHWENSER: FAIRE L'ÉCOLE BUISSONNIÈRE

Loomi
Studio

www.loomistudio.com

ENGES

13^e Tournoi de Pétanque: Une journée mémorable sous le soleil



Légende de la photo: de gauche à droite, la triplette formée de Léo Quesada, Claude Borel et Constanze Bonardo (3^e rang), les vainqueurs du tournoi, la doublette Pierre-André Geiser- Aurore Frésard et la doublette composée de France Monnet et Renato Gonano (2^e rang).

Le traditionnel concours de pétanque, organisé par Thierry Adatte, Michel Porret et ses acolytes, avec le soutien d'Anim'Enges, a connu une 13^{ème} édition très réussie le samedi 24 août. Dès 9h, sous un soleil radieux, les participants se sont rassemblés pour une journée de compétition et de convivialité. Notons la participation, pour la première fois, de 8 membres de la Société de Jeunesse d'Enges. Au total, 10 équipes, composées de doublettes et de triplettes mêlant jeunes et moins jeunes, ont fait résonner le son des boules sur le terrain, accompagnés parfois de fragrances de pastis bien typiques.

Sur le boulodrome le plus accueillant de la région, la finale a vu la paire composée de l'expérimenté Pierre-André Geiser et de la jeune Aurore Frésard l'emporter après une partie acharnée contre l'équipe de France Monnet et Renato Gonano.

TAD

À L'AFFICHE

JOURNÉE DU CINÉMA ALLIANZ :
INFOS en page 17

RADICAL: UNE CLASSE À PART
VE 30 AOÛT À 20H30

FLY ME TO THE MOON
SA 31 AOÛT À 20H30 ET
DI 1^{ER} SEPTEMBRE À 17H

GARFIELD - HÉRO MALGRÉ LUI
DI 1^{ER} SEPTEMBRE À 14H

LE COMTE DE MONTE-CRISTO
DI 1^{ER} SEPTEMBRE À 20H30

PROCHAINEMENT

POURQUOI TU SOURIS
ALIEN : ROMULUS

WWW.CINEF2520.CH

PROTHÈSES DENTAIRES
à La Neuveville

Réparation rapide
Nettoyage - Place de parc

Devis gratuit
et déplacement à domicile possible

Rue de la Tour 12
032 751 37 06

HAUTERIVE

Un vernissage dignement accueilli par les altaripiens à la Galerie 2016

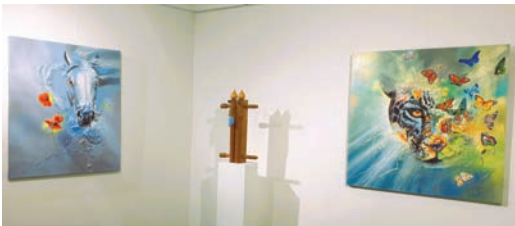

Annoncé dans nos colonnes à la mi-août, la galerie du centre du village a tenu, dimanche 25 août, son vernissage de rentrée. Pas moins de 13 artistes locaux, répartis sur les différents étages que comptent la galerie altaripienne exposaient, certains, pour la toute première fois. Une rentrée artistique remarquée pour la Galerie 2016.

Photographies, dessins au fusain, sculptures, peintures sur soie ou encore à l'acrylique se sont mélangés tout au long de l'après-midi. A raison de deux œuvres par artistes, la petite trentaine de créations a reçu un accueil plus que favorable du public. Les couleurs, omniprésentes dès les premières marches, apportent un ton chaleureux au lieu. Du cadre «petit format» au tableau mural, toutes les représentations expriment la sensibilité propre de chaque créateur. Au dernier étage, la couleur jouera encore magnifiquement sa partition, tout en partageant avec un ensemble de photographies contemporaines. Jeux d'ombres et lumières, en couleurs ou non, expriment un quotidien. Un quotidien que l'on connaît, où les immeubles de béton, les escaliers se chevauchant côtoieront des œuvres aux touches plus féminines, interrogeant assurément le visiteur. Une succession

de techniques éclectiques est présentée au fil de la visite ouvrant la voie aux émotions individuelles de chaque artiste. Qui aurait pu imaginer, le charmant petit village d'Hauterive, cachant de tels talents parmi ses membres. Treize d'entre eux (Sandrine Berset, Killian Casagrande, François Corbaz, Katarzyna Cugini-Birsky, Giulia Elia, Patrizia Elia, Irène Gentsch, Bruna Maire, Susie Perrenoud, David Perriard, Julie Thiam, Karina Uebelhart & Lorena Villena) n'ont pas hésité à sortir du secret de leurs ateliers et s'exposer, certains, pour la toute première fois, partageant une partie de leurs créations.

Une année 2024 un peu particulière pour la galerie altaripienne

En ouverture, Philippe Du Pasquier, galeriste depuis presque 3 ans, a tenu à remercier chaleureusement le public venu en nombre ce dimanche. Cette année est une étape importante pour la Galerie 2016. En effet, 2024 marque les 50 ans de présence de la galerie sur sol altaripien. C'est un 21 septembre 1974, rue de la Rebatte 2, que se tenait le premier vernissage à Hauterive. La galerie avait déjà quelques années d'expérience réalisées à la fin des années 1960 mais sur les terres de Cortaillod, dont son nom actuel garde d'ailleurs le souvenir chiffré «Galerie 2016». En 50 années d'existence, on ne peut qu'imaginer les innombrables représentations, vernissages, œuvres et créations que la galerie a vus défiler entre ses murs. Il est bien impossible de toutes les citer au vu du rythme extraordinaire de 6 expositions par année. Néanmoins, ses nombreuses représentations ont permis

un ancrage local profond au fil des ans. Afin d'honorer au mieux cette 50^{ème} rentrée artistique, et profitant de l'occasion des célébrations de la Fête d'Automne de cette fin de semaine à Hauterive, la Galerie 2016 garde ses portes grandes ouvertes (horaires d'ouverture ci-dessous) et espère pouvoir compter sur un public encore nombreux, chaleureusement invité à pousser la porte de la galerie et explorer les différentes créations locales des 13 artistes altaripiens participants au projet.

Faire une collection d'art devient possible avec la Galerie 2016!

Envie de devenir collectionneur? Comment profiter au mieux des nombreuses expositions de la galerie tout au long de l'année? Certainement en s'affiliant au Groupe 2016. En tant que membre, vous bénéficierez d'une remise de prix sur tout achat d'œuvre effectué directement à la galerie. Plus encore, il vous sera également possible de choisir, à titre gracieux, l'une des œuvres originales parmi les nombreuses estampes disponibles. Formulaire d'affiliation en ligne à www.galerie2016.ch/ devenir-membre.

L'exposition, actuellement en cours, reste à découvrir à la Galerie 2016 du centre du village, les **jeudi et vendredi 29 et 30 août** (16h - 19h) ainsi que le **samedi 31 août** (11h - 14h & 16h - 19h). L'ensemble des artistes se réjouissent de votre curiosité.

Renseignements: Galerie 2016, Rue de la Rebatte 2, 2068 Hauterive, Philippe Du Pasquier (Galeriste)

N° tél: +41 32 753 30 33

Email: info@galerie2016.ch

MHD

LE LANDERON

Journées européennes du patrimoine au Landeron: La « carte fluviale », un regard inédit sur les cours d'eau neuchâtelois



Le réseau des cours d'eau neuchâtelois est intéressant à plus d'un titre. Il a jadis constitué l'un des plus anciens itinéraires de peuplement à une époque où, quittant les plaines, les populations se mettent à coloniser les vallées d'altitude. Fournissant eau, nourriture et énergie, les rivières permettent le développement d'activités. Une ressource qui peut toutefois aussi se révéler dangereuse puisque les riverains doivent se prémunir contre l'érosion et les inondations. Au 19^e siècle, les autorités entreprennent des travaux d'endiguement afin d'obtenir de l'espace et des champs plus

fertiles pour une population en pleine croissance. À cette époque, le canton de Neuchâtel consacre aussi beaucoup de moyens à cartographier les réseaux fluviaux dans le cadre d'un vaste projet de « carte fluviale », conservée dans le fonds d'archives du Service des ponts et chaussées. Très précise, elle permet de remonter le temps à la découverte des cours d'eau régionaux.

Quand : samedi 7 septembre, à 10h, 13h, 14h et 15h

Où : Aula de l'Administration communale, rue du Centre 6

Quoi : présentation par Jean-Luc Wermeille, historien, et Myriam Robert, cheffe de l'Office des cours d'eau et dangers naturels

Organisation : Etat de Neuchâtel, Service des ponts et chaussées

« Charger sur Soleure » et autres histoires

Situé à l'embouchure de la Thielle, à proximité du lac de Bienne, au pied de la chaîne du Jura et à la frontière des territoires germanique et francophone, le village du Landeron se trouve au cœur de nombreux réseaux qu'ils soient fluviaux, lacustres, routiers, ferroviaires, commerciaux ou religieux.

D'où provient l'expression « charger sur Soleure » et quel est son lien avec Le Landeron? Pourquoi la Fête-Dieu est-elle un jour férié communal? Quelle est l'origine du lieu-dit La Russie? Voilà quelques-unes des questions qui seront abordées au fil d'un itinéraire pédestre, concocté pour l'occasion à l'extérieur du Bourg. Mouvements de population, échanges de marchandises, apports politiques et résistances religieuses ont en effet façonné l'aspect architectural du village, au même titre que l'identité landeronnaise.

Quand : samedi 7 et dimanche 8 septembre, à 11h et 16h

Où : départ devant l'Administration communale, rue du Centre 6

Quoi : promenade commentée par Sandrine Girardier, historienne

Organisation : Commune du Landeron

CP

LE LANDERON

Deux nuits féériques au labyrinthe du parc animalier sur les hauts du Landeron



Comme ces dernières années, le parc animalier du Landeron organise deux nuits féériques dans le labyrinthe de maïs. Cet événement est préparé avec des bénévoles et des professionnels du spectacle. On ne doit pas oublier que la mise en place de ces nuits féériques demande deux semaines de préparation avec plus de deux kilomètres d'éclairage à installer.

Si la partie féérique et ses multiples personnages fantastiques se déroule dans une partie du labyrinthe, les visiteurs peuvent également se promener de nuit dans l'entier du labyrinthe avec ou sans lampe de poche pour les courageux et passer dans la petite forêt enchantée montée pour l'occasion.

Deux soirées spéciales magiques et féériques attendent les visiteurs de tous âges avec la découverte de personnages illuminés dans des costumes fantastiques et des éclairages spéciaux feront briller des étoiles dans les yeux de chacun. Particulièrement adapté aux enfants en bas âge, le cheminement est illuminé afin de ne pas s'égarer tout en permettant d'être assuré de croiser tous les personnages.

En famille, entre amis ou individuellement, chacun y trouvera son plaisir dans une aventure des plus ludique. Une nombreuse présence des visiteurs permettra d'apporter une aide précieuse pour le bien-être des animaux du refuge.

Informations

Dates: **vendredi 30 août et samedi 31 août 2024** de 19h30 à 23h00. Accès au labyrinthe à partir de 21h00.

Bar avec boissons pour petits et grands.

Possibilité de visiter le refuge zoo avant l'ouverture et de manger sur réservation dès 19h30.

Réservations sur le site www.domainebelair.ch/nuit-feerique-unique-ment.

CP

HAUTERIVE

Fête d'Automne - Programme dévoilé pour le 30 & 31 août

Nous y voici. Après plusieurs mois d'intense préparation, le programme de la Fête d'Automne est enfin dévoilé. L'échéance de cette 37^e édition, attendue par bon nombre d'altaripiens, approche désormais à grands pas. Le comité d'organisation réitère ses sincères remerciements aux bénévoles qui se sont investis corps et âmes durant ces préparatifs festifs, contribuant à préserver ce joyau communal qu'est la Fête d'Hauterive.



Vendredi 30 août 2024

18h00 Ouverture du bar à TAPAS et des stands tenus par les sociétés locales
18h00-22h00 Tombola vente et remise des prix
18h00-21h00 Animations, tirs à la carabine, pêche aux canards
18h00-20h00 DJ JPP animation fera danser les plus jeunes
21h00-03h00 En avant la musique avec DJ JPP Animation
03h00 Fermeture des stands et du bar
03h00-7h00 **Place du village sous le contrôle de MD sécurité**

Samedi 31 août 2024

10h00 Ouverture des stands
Dès 10h Parcours Ninja, jeux d'enfants, tirs à la carabine, jeux de pêche aux canards, Tic/Tac/Toe à peindre
11h00-14h00 Tombola vente et remise des prix
10h30-11h00 Animation musicale par le groupe des BBM74
10h45 Réception des nouveaux habitants en musique par les BBM74



11h-11h15 Discours du président de la FA, du Conseil Communal et lâcher de pigeons
11h00-14h00 Stand de grimage offert par l'Émulation
11h15-12h00 Animation musicale avec le groupe des BBM74
12h05-12h20 Prestation musicale de la Chanson d'Hauterive
13h30 Ouverture du bar à Tapas
15h00 Cortège des écoles et des différents groupes à découvrir absolument.



Tout ce petit monde défilera au rythme de l'Association Musicale Neuchâtel - Saint-Blaise et du Showband les Armourins
16h15-16h45 Aubade de l'Association Musicale, Neuchâtel - Saint-Blaise
17h00-17h20 Démonstration des jeunes gymnastes
17h30-18h00 Aubade de la Showband les Armourins
18h00-22h00 Tombola vente et remise des prix
19h00-21h00 Musique d'ambiance
21h00-03h00 DJ Cathy pour la night
03h00 Fermeture des stands et du bar
03h00-7h00 **Place du village sous le contrôle de MD sécurité**



L'USLH se réjouit de vous retrouver nombreux, le vendredi 30 et le samedi 31 août, au centre du village altaripien.



MHD



Fête de l'été de la biblio

Le samedi 31 août 2024 de 10h00 à 15h00

la bibliothèque de La Tène est en fête.

A cette occasion, vous pourrez profiter de notre bourse aux livres gratuite et échanger votre livre contre un autre. Vous pourrez aussi participer à des jeux, seul ou en famille.

Ou alors, simplement passer un agréable moment en notre compagnie !

Au programme :

10h00 à 12h00 : initiation au tennis de table par le club de tennis de table de Marin
10h00 à 15h00 : bourse aux livres
10h00 à 15h00 : jeux d'extérieur et d'intérieur par la Ludotène
12h00 à 14h00 : petite restauration



Chants sacrés de la Baltique

Chœur Yaroslavl

dir. Yan Greppin

11 sept. 20h Eglise St-Maurice Le Landeron

ainsi que

12 sept. 20h Basilique Notre-Dame Neuchâtel
18 sept. 19h30 Eglise Sacré-Coeur Chaux-de-Fonds

Entrée libre/collecte

www.yaroslavl.ch





MARIN



Matchs du FC Marin-Sports

Mardi 27.08.2024

18h00 FC Marin-Sports I - FC Le Landeron I - Match d'entraînement, Juniors D

Vendredi 30.08.2024

20h00 FC Marin-Sports - FC Les Brenets - Vétérans, match d'entraînement

20h15 FC Marin-Sports II - FC Erguël II - 3^{ème} ligue, groupe 2

Samedi 31.08.2024

10h00 FC Marin-Sports II - FC Corcelles Cormondrèche I - Juniors D, groupe 3

10h00 Tournoi Juniors E-F-G / BRACK.CH play more football Juniors E, 1^{er} degré, org. ASI Audax Friul

15h00 Audax Coffrane Academy (Audax) II - FC Marin-Sports Juniors B, groupe 1

15h00 FC Val-de-Travers I - FC Marin-Sports I - Juniors C, groupe 2

Dimanche 01.09.2024

10h00 FC Marin-Sports III - FC Lusitanos - 5^{ème} ligue, groupe 1

10h00 Tournoi Juniors E-F-G / BRACK.CH play more football Juniors E, 3^{ème} degré, org. FC Colombier

14h30 FC Marin-Sports II - Team Vallon II - Juniors C, groupe 4

CORNAUX



Matchs du FC Cornaux

Vendredi 30.08.2024

20h15 FC Béroche-Gorgier III-FC Cornaux championnat 5^e ligue - Groupe 1
Bord du Lac St Aubin - A, St Aubin

Samedi 31.08.2024

9h00 FC Val-de-Travers I-Grpm Féminine Cornaux Cressier Sport 2019 I championnat Juniores féminines FF-15 - tour automne - Groupe 1
Terrain de la Lèchère - La Lèchère, Couvet

10h00 Team Béroche-Bevaix (Bevaix)-Grpm Féminine Cornaux Cressier Sport 2019 II - championnat Juniores féminines FF-15 tour automne - Groupe 1 - Les Murdines - A, Bevaix

10h00 Tournoi Juniors E-F-G / BRACK.CH play more football Jun.E 3^{ème} degré - Terrain de sports - B, Cornaux

10h00 Tournoi Juniors E-F-G / BRACK.CH play more football FF-12 tour automne - Les Sugits - Les Sugits Fleurier, Fleurier

14h00 FC Boudry-Grpm des 2 Thiellès championnat Juniors C - tour automne - Groupe 1
Nouveau stade de Boudry - Stade des Buchilles / B, Plaine de Perreux

SAINT-BLAISE



Matchs du FC Saint-Blaise

Dimanche 01.09.2024

11h00 2^{ème} Equipe - FC Le Landeron, championnat

Mercredi 04.09.2024

18h15 FC Val-de-Travers - Juniores FF15, coupe

20h15 Grpm Etoile-Sporting - Juniors A, championnat

Judi 29.09.2024

20h30 1^{ère} Equipe - ASI Audax-Friul, championnat

Samedi 31.09.2024

10h00 Team Milvignes - Juniores D2, championnat

11h00 FC Val-de-Ruz - Juniors D1, championnat

13h30 Juniores FF15 - Team Béroche-Bevaix, championnat

16h00 Juniors A - FC Val-de-Ruz, championnat

LE LANDERON



Matchs du FC Le Landeron - G2T

Samedi 31.08.2024

9h15 FC Boudry I - FC Le Landeron I - championnat Juniors D
Nouveau stade de Boudry - Stade des Buchilles / B, Plaine de Perreux

10h00 Tournoi Juniors E - Organisateur: ASI Audax-Friul
Pierre-à-Bot - B - Naturel, Neuchâtel

11h45

FC Le Landeron II - FC Floria Pluton - championnat Juniors D
Ancien Stand - Terrain principal, Le Landeron

14h00 FC Boudry - Grpm des 2 Thiellès championnat Juniors C
Nouveau stade de Boudry - Stade des Buchilles / B, Plaine de Perreux

15h30 FC Le Landeron - FC Pesieux Comète
championnat Juniors B - Centre Sportif - A, Lignières

Dimanche 01.09.2024

10h00 Tournoi Juniors E - Organisateur: ASI Audax-Friul
Pierre-à-Bot - B - Naturel, Neuchâtel

11h00 FC Saint-Blaise II - FC Le Landeron - championnat 3^e ligue
Les Fourches - Les Fourches, St Blaise

13h30 FC Le Locle - FC Le Landeron - championnat Juniors A
Jeanneret - A - terrain synthétique, Le Locle

Mercredi 04.09.2024

20h00 FC Le Landeron - Team Béroche-Bevaix (Béroche)
coupe juniors B - 1/8 de finale - Centre Sportif - A, Lignières

Judi 05.09.2024

20h00 FC Le Landeron - FC Pesieux Comète
championnat Juniors A - Centre Sportif - A, Lignières

LIGNIÈRES



Matchs du FC Lignières

Samedi 31.08.2024

10h00 Tournoi Juniors E
Organisateur: FC Cornaux - Terrain de sports, Cornaux

10h00 Tournoi Juniors E - Organisateur: FC Superga
Collège de la Charrière, La Chaux-de-Fonds

11h30 FC Ticino - FC Lignières II
championnat Juniors D - Stade des Marais, Le Locle

13h45 Grpm Etoile-Sporting - FC Lignières
championnat Juniors C - Les Foulets, La Chaux-de-Fonds

15h30 FC Le Landeron - FC Le Locle
championnat Juniors B - Centre Sportif, Lignières

17h30 FC Lignières II - FC Val-de-Travers III
championnat 4^e ligue - Centre Sportif, Lignières

Mardi 04.09.2024

20h00 FC Le Landeron - Team Béroche-Bevaix (Béroche)
Coupe Juniors B - Centre Sportif, Lignières

Mercredi 05.09.2024

20h00 FC Le Landeron - FC Pesieux Comète
coupe Juniors A - Centre Sportif, Lignières

Dimanche 01.09.2024

10h00 FC Superga I - FC Lignières I - championnat 3^e ligue
Centre Sportif de la Charrière, La Chaux-de-Fonds

CRESSIER



Matchs du FC Cressier-Sports

Samedi 31.08.2024

10h00 Cressier Sport VS FC Corcelles Cormondrèche II, terrain des
Prélards à Cressier - championnat Juniors D

LE LANDERON

Ramassage du papier sous le soleil et dans la bonne humeur



Samedi dernier, la paroisse protestante du Landeron était prête, dès huit heures du matin, à procéder au traditionnel ramassage de papier du mois d'août. Vingt-quatre personnes, enfants compris, étaient réunis dans le parking du foot pour recevoir les instructions relatives aux secteurs prévus pour chaque groupe.

Et c'est parti pour le va-et-vient des véhicules revenant moisson pleine déverser le papier dans la benne installée spécialement pour cet événement.

Sur place, tente installée pour se protéger du soleil, table et bancs attendaient les ramasseurs pour prendre un petit encas (tresse maison, fromage, chocolat et boisson diverses). Chacun requinqué, la valse des véhicules pouvait reprendre dans une joyeuse ambiance.

Au fil de la matinée, la benne se remplissait de plus en plus sous l'œil attentif des organisatrices, chacun espérant voir le tonnage augmenter. De temps en temps, on voyait également arriver quelques véhicules privés apportant du papier qui n'avait pas été déposé à temps. En fin de matinée, il était temps d'estimer le tonnage de papier tout en espérant que celui-ci serait supérieur à celui de l'année dernière (quelques 2,8 tonnes).

La paroisse tient à remercier tout spécialement Blaise Blank et René Roth qui mettent tracteurs et remorques à disposition tout en conduisant eux-mêmes leurs véhicules, à Pierre Läderach en tant que conducteur avec une mise à disposition de deux remorques, à l'entreprise Voillat avec le prêt d'un véhicule. Grâce à leur fidélité et à leur présence, ils assurent le bon fonctionnement de cette récolte avec une disponibilité appréciable.

Un grand merci également aux personnes qui se sont investies pour ce ramassage et à la population qui a joué le jeu en préparant les paquets de journaux.

La paroisse attend maintenant de découvrir quel sera le tonnage de cette année. CP

HAUTERIVE

Matches du FC Hauterive



Samedi 31.08.24

- 10h00 Tournoi Juniors E-F-G / BRACK.CH play more football Juniors E - 3^{ème} degré aux Vieilles Carrières, Hauterive
- 11h15 GrpM Le Parc II - FC Hauterive II Juniors D-3^{ème} degré
- 12h00 FC Hauterive I - FC Val de Ruz Bornicans (Juniors D-1^{er} degré)
- 12h00 Team Vallon I - FC Hauterive I (Juniors C) groupe 1
- 14h00 Audax Coffrane Academy (Coffrane) - FC Hauterive II (Juniors C) groupe 4
- 16h30 FC Hauterive - FC Colombier (Juniors B)
- 17h30 FC Corcelles-Cormondrèche - FC Hauterive (Juniors A)
- 18h00 ASI Audax-Friul II - FC Hauterive I (3^{ème} ligue)
- 18h30 FC Centre Portugais - FC Hauterive II (4^{ème} ligue)

Mercredi 04.09.24

- 18h15 FC Hauterive II - FC Val de Travers - coupe neuchâteloise FF15
- 20h00 Team Béroche-Bevaix (Bevaix) - FC Hauterive (Juniors A)
- 20h00 FC Peseux-Comète - FC Hauterive - coupe juniors B - 1/8 de finale
- 20h15 FC Hauterive II - FC Les Brenets - coupe neuchâteloise de 4^{ème} ligue

LA NEUVEVILLE - Au programme!



JOURNÉE DU CINÉMA ALLIANZ
DIMANCHE 1^{ER} SEPTEMBRE
TOUTES LES PLACES SONT À 5 CHF
(GOLDEN TICKET NON VALABLE)



RADICAL : UNE CLASSE À PART
DRAME DE CHRISTOPHER ZALLA
AVEC EUGENIO DERBEZ ET DANIEL HADDAD



VE 30 AOÛT À 20H30
12 (14) ANS - MEXIQUE
2H6 - ES ST : FR DE

Les élèves de sixième année de l'école primaire Jose Urbina Lopez sont considérés comme les élèves les moins performants du Mexique, leur monde est marqué par la violence, la négligence et la corruption. Dans la classe, la dureté et la discipline règnent. Mais le nouvel enseignant Sergio emprunte une autre voie pour aider les élèves à sortir de l'impasse de l'absence de perspectives. Mais son programme d'enseignement n'est guère accepté.



FLY ME TO THE MOON
COMÉDIE DE GREG BERLANTI AVEC SCARLETT JOHANSSON ET CHANNING TATUM



SA 31 AOÛT À 20H30
EN VF ET DI 1^{ER}
SEPTEMBRE À 17H
EN ST : FR/D
10 (12) ANS - USA
2H12

Chargée de redorer l'image de la NASA auprès du public, l'étréscante Kelly Jones, experte en marketing, va perturber la tâche déjà complexe du directeur de la mission, Cole Davis. Lorsque la Maison-Blanche estime que le projet est trop important pour échouer, Kelly Jones se voit confier la réalisation d'un faux alunissage, en guise de plan B et le compte à rebours est alors vraiment lancé.



GARFIELD - HÉRO MALGRÉ LUI
ANIMATION DE MARK DINDAL



DI 1^{ER} SEPTEMBRE À 14H
6 ANS - USA - 1H41 - VF

Garfield, le célébrisime chat qui déteste les lundis et adore les lasagnes, est sur le point de vivre une aventure déjantée dans le vaste monde. Après des retrouvailles inattendues avec son père - Vic, un chat de gouttière ébouiriffé disparu depuis longtemps - Garfield et son ami le chien Odie sont contraints de quitter leur vie confortable pour accompagner Vic dans une aventure hilarante aux multiples enjeux.



LE COMTE DE MONTE-CRISTO
ACTION DE ALEXANDRE DE LA PATELLIERE AVEC PIERRE NINEY, BASTIEN BOUILLON ET ANAIS DEMOUSTIER

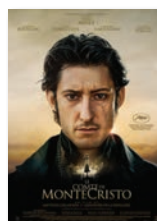

1^{ER} SEPTEMBRE À
20H30
12 ANS - FRANCE
2H58 - VF

Victime d'un complot, le jeune Edmond Dantès est arrêté le jour de son mariage pour un crime qu'il n'a pas commis. Après quatorze ans de détention au château d'If, il parvient à s'évader. Devenu immensément riche, il revient sous l'identité du comte de Monte-Cristo pour se venger des trois hommes qui l'ont trahi.





MEMENTO DE SEPTEMBRE

LE LANDERON

Tous les samedis et dimanches, le musée de la vieille ville est ouvert
Parc animalier, labyrinthe du maïs de mi-juillet à mi-octobre

01.09	LLAD , Repair café, Cure paroisse Catholique
05.09	AVVL , Jazz estival, Cour du Château
12.09	AVVL , Jazz estival, Cour du Château
15.09	Fondation Piscine , Fermeture, Piscine
27.09	AVVL , Brocante, Vieille ville
28.09	AVVL , Brocante, Vieille ville
29.09	AVVL , Brocante, Vieille ville

LIGNIÈRES

07.09	Tournoi de pétanque , Parking du terrain de football Début des jeux à 10h00 - Inscription dès 2 ou 3 joueurs, par sms auprès de J. Kaenel au 079 240 29 37 - Cantine, restauration, organisé par le Club des 100 du FC Lignières.
20.09	Désalpe de Lignières : Ouverture du stand tenu par le Camp d'été dès 18h30.
21.09	Désalpe de Lignières , dès 10h00 ouverture du marché artisanal - Animation musicale et animation pour les enfants - A 14h00 cortège folklorique Stands de restauration.
24.09	Plateau vivant - Rencontre des Entrepreneur-e-s - Salle de gymnastique de La Gouvernière à 19h30, organisé par Association Plateau Vivant

LA TÈNE

02.09	Séance de Street Workout , parc de Street Workout (Fleur-de-Lys 12)
07.09	Réception officielle des nouvelles et nouveaux , 17h00-19h30 Espace Perrier, habitant.e.s et naturalisé.e.s
11.09	Séance de Street Workout , 17h00-18h00 parc de Street Workout (Fleur-de-Lys 12)
12.09	Club du Jeudi : Musée des Tourbiers, 14h30 Aux Ponts-de-Martel
17.09	Atelier né pour lire , 9h00-10h00 Bibliothèque
17.09	Séance de Street Workout , 17h00-18h00 parc de Street Workout (Fleur-de-Lys 12)
21.09	Ouverture mensuelle de la ludothèque , 10h-12h, Ludotène (Fleur-de-Lys 7)
25.09	Séance de Street Workout , 17h00-18h00 parc de Street Workout (Fleur-de-Lys 12)
26.09	Séance du Conseil général , 20h00 Espace Perrier
30.09	Séance de Street Workout , 17h00-18h00 parc de Street Workout (Fleur-de-Lys 12)

NODS - LA NEUVEVILLE - ENGES



Association du Stand de Tir Nods – La Neuveville – Enges

Tir obligatoire au Stand de tir de Nods, dernière séance 2024

Le dernier rendez-vous de l'année pour le tir obligatoire à 300 m au Stand de tir de Nods, c'est le **samedi 31 août 2024 de 9h30 à 11h30**.

Le programme de tir reste inchangé. Les tireurs astreints doivent se présenter avec leur arme personnelle sans oublier leur livret de service, livret de tir ou livret de performances militaires de même que les documents (étiquettes et coordonnées individuelles) reçus à cet effet par l'administration militaire. Il est conseillé de prendre les appareils protégé-ouïe.

Les tireurs non-astreints sont bien entendu aussi invités pour cette séance de tir obligatoire dans la région.

Société de tir de Campagne Nods
Association du Stand de tir La Neuveville – Nods-Enges

CRESSIER

Réception des jubilaires



A la rentrée, c'est devenu coutumier, la commune de Cressier honore ses jubilaires par une fête dans les jardins du château.

Sous les fenêtres fleuries et pavoisées du château, en ce magnifique jeudi du 22 août, en compagnie des couples pouvant prétendre d'honorables années de mariage, et les personnes ayant atteint le bel âge de 90 et 95 ans, étaient joints à la fête les nouveaux arrivants, naturalisés et retraités. Après une ouverture en musique par la fanfare l'Espérance, Isabelle Garcia, présidente de commune, a eu manifestement un grand plaisir d'accueillir et de souhaiter la bienvenue à ses nombreux convives invités à trinquer dans l'ambiance de cordialité qui s'installait déjà. A tour de rôle, les membres du Conseil communal, Laila Cinotti, Jérémie Veillard, André Grandjean, Ch.-Antoine Evangelista et la présidente, ont donné un aperçu de leur dicastère respectif. Abondant dans le même sens, l'administrateur communal, Raphaël Constantin, a présenté le staff complet de ses collaborateurs et l'organisation des services communaux. En tout honneur, «en cette année très particulière puisque Cressier a dépassé la barre symbolique des 2000 habitants», le premier citoyen du village, Angelo Chittani l'a souligné en s'adressant à ses «Chères Cressiacoises et chers Cressiacois qui ont la chance de vivre dans un village vivant et dynamique ce qui n'arrive pas par hasard tant le nombre de sociétés locales est important. Vous allez sûrement trouver chaussure à votre pied» leur a-t-il dit en les encourageant «à contribuer au développement de l'animation locale». Propos enchaînés par Jean-Michel Pellaton, président de l'Association des sociétés locales de Cressier, qui a relevé «l'esprit de communauté du village, les habitants ne se disent pas seulement «bonjour» mais œuvrent pour le bien-être de chacun au travers des 23 sociétés locales». En effet il y en a pour tous les âges et pour tous les goûts, la diversité des sociétés, associations et clubs sont ouverts, notamment aux nouveaux retraités/résidents en recherche d'activités, de loisirs ou de rencontres, a précisé le coordinateur des stés locales. Tout ayant été dit sur le comment se plaire et s'intégrer dans le village, l'attention s'est portée bien entendu sur les jubilaires qui ont été vivement félicités et gratifiés de belles paroles. Emues et radieuses les dames ont reçu le bouquet traditionnel et les messieurs étaient ravis de se voir offrir un lot de crus locaux. Par de superbes envolées musicales la fanfare a salué et honoré les fêtes du jour emplis d'émotion, heureux d'être là, de revoir des visages connus, de découvrir de nouvelles personnes. Grâce à la bonne organisation de l'événement, sympathique comme toujours, tous ont vécu des moments forts agréments de cordialité et de gratitude.

Sont chaleureusement félicités pour leur long parcours:

50 ans de mariage: Ana do Céu et Manuel da Silva Barbosa / Carmina et Maurice Muriset

55 ans de mariage: Gerda et Arsène Jungo / Marie-Claude et Jean-Marie Richard / Mary-Claude et Georges Alain Loetscher / Maria et Antonio Biundo

90 ans: Lisbeth Lüdin / Charles Delay / Antoinette Varnier

95 ans: Anna Gougler et Alice Fuchs

SAINT-BLAISE

Fête du sauvetage 2024

Les « forces navales » du lac en point de mire



La fête du sauvetage, des 23 et 24 août passés, a réuni, au port, dans un temps de fin de canicule, plusieurs centaines de personnes. En sus des nuits musicales: la présentation des bateaux d'intervention du lac de Neuchâtel, une démonstration du nouvel engin de sauvetage Seabob et les traditionnelles courses sur les baleinières « Paul Savoie-Petitpierre » et « Jean-Louis ».

Un nouvel engin de sauvetage

Grâce à un magnifique don des Cercles de La Côte, de Neuchâtel, de La Béroche et de l'Entre-deux-Lacs, de la Société philanthropique suisse Union, la Société de sauvetage du Bas-Lac a acquis le *Seabob Rescue*. Il permet aux équipes d'intervention de porter secours, grâce à son moteur électrique sans risque de blessures dans les secteurs délicats

du lac. Pour la première fois en Suisse, une société de sauvetage dispose d'un tel engin.

Dans une séquence officielle, trois membres de l'Union ont été vivement remerciés par Sébastien Fahrni, président de la Société de sauvetage du Bas-Lac pour leur geste très apprécié. Valérie Dubosson, présidente de la Commune de La Tène et vice-présidente de la future Commune de Laténa, ainsi que Marc Renaud, président de commune de Saint-Blaise, ont mis en évidence l'activité remarquable des membres de la société de sauvetage.

Une démonstration du nouvel appareil au large du port a permis de mesurer son efficacité.

Les « forces » d'intervention sur notre lac

L'Armée suisse était présente avec un de ses canots patrouilleurs P 16. Il a pour but d'assurer la survie des pilotes en cas de crash. Il était accompagné par d'autres unités nautiques appelées à intervenir en situations extrêmes: l'« Oriette » du Service de la Protection et de la Sécurité de la Ville de Neuchâtel, le bateau de la brigade de la Police cantonale vaudoise du lac de Neuchâtel ainsi que le canot d'intervention rapide « Arens VI » de la Société de sauvetage du Bas-Lac (photo l'Armée suisse au premier plan).

Le public a été invité à embarquer sur ces unités rarement réunies

Les courses de rame sur les canots de sauvetage d'autrefois

Toujours bien entretenus, les deux baleinières à huit rameurs « Jean-Louis », du sauvetage de Saint-Blaise, et « Paul Savoie Petitpierre », de la Société de sauvetage et de vigilance nautique de Neuchâtel, ont permis à 27 équipes de groupes de la région de prendre part à une course d'aviron sur un parcours lacustre balisé. Sur le podium dans la catégorie « hommes »: *Senior on tour 3'02" 05, Red Fish 3'02"28 et Flückeriger Electricité SA 3'02"56. Pour la catégorie « Femmes et mixtes »: Duvoisin nautique 2'54"65, Pompiers Matran 3' 12" 10 et Commune de Saint-Blaise 3'17"54.*

CZ

LE LANDERON

Fête du port sous le soleil et dans la bonne humeur



Samedi dernier, la place du port était à la fête. Organisée par le Club nautique du Landeron, tout avait été préparé afin que celle-ci soit belle. Le cadre magnifique de ce lieux se prête parfaitement à un tel évènement et c'est un réel plaisir de pouvoir en profiter.

Dès 10h, tente et bancs, cantines, friteuses pour la friture de poissons et les frites, château gonflable et plus pour les enfants, initiation à la pêche, apprentissage de nœuds marins et présentation de bateaux

par le Centre nautique très satisfait par cette opportunité, il était temps de profiter de cette belle journée ensoleillée.

La population bien présente s'est régalée avec la friture de poissons (plus de 30kg vendus), un franc succès. Les autres mets proposés ont relativement trouvé preneur, le choix étant un peu large selon les organisateurs qui estiment qu'il faudrait peut-être revoir cela.

La chaleur de la journée a plutôt incité à se désaltérer avec eau minérale et bière plutôt que du vin, mais personne ne s'est privé de profiter à fond de cet évènement jusqu'en soirée.

La bonne humeur a jalonné toute cette journée festive qui, grâce aux quelques vingt bénévoles qui se sont mobilisés. Un point à relever à ce sujet, c'est la difficulté pour une société de mobiliser des personnes bénévoles.

Vaisselle recyclable, nouveau programme pour la caisse qui a fonctionné à satisfaction avec la gestion centrale de la nourriture et des boissons, une belle expérience à renouveler.

Des remerciements sont adressés à la Commune du Landeron pour son soutien lors de manifestations organisées par les sociétés en général. Les organisateurs sont très satisfaits du déroulement de cette belle journée qui a rencontré un beau succès. Merci à tous pour le soutien apporté au Club nautique du Landeron.

CP



Tu désires connaître les histoires de la Bible ainsi que les valeurs chrétiennes, et partager des moments sympas avec d'autres enfants ?



jeudi-midi
Club d'enfants 7 - 10 ans

Chaque jeudi en période scolaire
de 12h à 13h30 à l'Espace Perrier - Marin

Viens nous rejoindre à la reprise,
jeudi 22 août 2024 !

Histoires bibliques | Jeux et chants
Repas, dessert et boissons pour 6.- Frs

Renseignements et informations : Marianne - 032.753.67.91
info@jeudi-midi.ch - www.jeudi-midi.ch

(Nous encourageons et organisons le covoiturage pour les enfants de l'école de St-Blaise et de Wavre)



BBM
blue breath music

Fête d'automne de Thielle-Wavre... En musique!

Dimanche 22 septembre, dès 11:00

Concert de jazz à 13h30 - Concert de rock à 14h00

Hamburgers grillés et pizzas au feu de bois

Eglise réformée évangélique

Le coin des jeunes

Groupe de jeunes

Chaque vendredi

Le BUZZ (groupe de jeunes) se retrouve à 19h30 au foyer de St-Blaise, sauf programme spécial. Pour en savoir davantage, l'animateur de jeunesse Gaëtan Broquet est à votre disposition – gaetan.broquet@gmail.com / 079 949 04 80

ENTRE-DEUX-LACS

Davantage d'infos concernant les activités:

voir le site www.entre2lacs.ch - flyers disponibles dans les lieux de cultes.

Cultes Entre-deux-Lacs

Dimanche 1^{er} septembre

10h00 Culte unique d'accueil des nouveaux catéchumènes au centre paroissial de Cressier.

Bee Happy (début au culte) et garderie sur place.

La Ruche, voir programme sur le site.

Pour les cultes à MONTMIRAIL, veuillez consulter le site internet www.montmirail.ch

SAINT-BLAISE-HAUTERIVE-MARIN

St-Blaise

Chaque lundi

Médit' à l'Aube, en principe chaque lundi de 6h45 à 7h15 - marche, méditation et prière - rendez-vous à la gare de St-Blaise-Lac.

Infos: E. Amstutz au 077 458 58 30.

Ora et Labora, moment de prière et de méditation pour débiter la semaine, de 7h15 à 8h à la chapelle (Grand-Rue 15), chaque lundi matin, excepté vacances et jours fériés.

Mardi midi dès le 3 septembre: Chaque mardi au foyer – pour que les enfants ne mangent pas seul à la maison! Accueil dès la 9H.

Gratuit et ouvert à tous – chaque enfant apporte son pique-nique – moment de partage, jeux, repas, avec l'encadrement d'une équipe sympathique.

Info et inscriptions auprès de Ruth Letare (contact ci-après)

CORNAUX-CRESSIER-THIELLE-WAVRE-ENGES

Cressier

Mardi 3 septembre

10h00 Culte au Home St-Joseph.

Chaque mercredi

dès 9h00 **Café du partage et de l'amitié** au centre paroissial de Cressier. Rencontres œcuméniques. Bienvenue à chacun!

LIGNIÈRES-LE LANDERON

Lignières

Dimanche 1^{er} septembre

9h30 Transport depuis l'église pour le centre paroissial de Cressier.

L'ENTRE2 Lieu d'écoute et d'accompagnement spirituel

Vous vivez actuellement une période difficile: découragement, deuil, conflit relationnel, problèmes conjugaux, ...

Vous désirez retrouver un sens à votre vie, faire un choix important.

Une personne formée et compétente est à votre disposition pour vous accompagner - prise de contact par téléphone au 079 889 21 90.

Autres communautés religieuses

Eglise Evangélique Marin

Dimanche à 9h30: culte avec St-Cène, école du dimanche et garderie

Mercredi à 20h: réunion de prières

Jedi de 12h-13h30: Club d'enfants « Jeudi-midi » (7-11 ans)

Vendredi à 20h: Groupe de jeunes (dès 13 ans)

Nos rencontres ont lieu dans l'Espace Perrier, Rue Charles-Perrier 2

Pour les modalités d'organisation, nous vous invitons à consulter

notre site Internet : www.eeme.ch

CONTACTS ENTRE-DEUX-LACS:

Pasteurs

Delphine Collaud, tél. 079 312 52 43, Delphine.Collaud@eren.ch
Ruth Letare, diacre, tél. 079 872 25 18, ruth.letare@eren.ch
Raoul Pagnamenta, tél. 032 753 60 90, raoul.pagnamenta@eren.ch
Frédo Siegenthaler, tél. 079 733 74 78, frederic.siegenthaler@eren.ch

Coordinatrice de l'enfance

Fanny Ndong, tél. 078 728 88 31, fanny.ndongo@eren.ch

Animateur de jeunesse

Gaëtan Broquet, tél. 079 949 04 80, gaetan.broquet@gmail.com

Location des locaux

Temple de Lignièrès:
Erica Schwab, tél. 032 751 28 30, erica.schwab@bluewin.ch
Temple et salle de paroisse du Landeron:
Danielle Richard, 078 920 31 34, locationtemplelelanderon@gmail.com
Centre paroissial réformé de Cressier:
Jocelyne Nourrice, tél. 032 757 11 03.
Foyer de St-Blaise: Sandrine Minguely, 032 753 41 27
Contact: foyerstblaise@gmail.com

Agenda et diverses infos: www.entre2lacs.ch/foyer

Secrétariat pastoral et paroissial:

Grand-Rue 15, 2072 St-Blaise, tél. 032 753 03 10
(mercredi – jeudi – vendredi) entre2lacs@eren.ch

Eglise catholique romaine

Paroisse de Saint-Blaise

Vendredi 30 août

9h00 Messe à St-Blaise
11h15 Prière et bénédiction de la pierre tombale au cimetière de St-Blaise
18h30 Réunion Parents et Jeunes vers le parcours de la confirmation 10H

Samedi 31 août

10h30 Pèlerinage Africain à Einseideln «La Paix» Abbaye Territoriale
18h30 Messe d'entrée en catéchèse et bénédiction des écoliers et leurs cartables. Envoie des catéchistes en mission.
18h30 Eveil à la Foi avec la Famille Papet (petite salle paroissiale)

Dimanche 1^{er} septembre

9h00 Messe à St-Blaise

Mardi 3 septembre

8h30-12h30 Ouverture du secrétariat

9h00 Pas de Messe à St-Blaise

13h30-17h00 Ouverture du secrétariat

Mercredi 4 septembre

8h20 à 12h10 Bibliobus St-Blaise

Jeudi 5 septembre

08h30-12h30 Ouverture du secrétariat
14h00-16h00 Atelier des Aînés «thème sensibilisation numérique» à l'Hôtel communal de St-Blaise

13h30-17h00 Secrétariat Fermé

Vendredi 6 septembre

8h00-18h00 Marché aux Puces à la Salle paroissiale (sous l'Eglise) + petite restauration

9h00 Messe à St-Blaise

Samedi 7 septembre

8h00-18h00 Marché aux Puces à la Salle paroissiale (sous l'Eglise) + petite restauration

14h30 Célébration mariage

17h00 Réception officielle des nouvelles et nouveaux habitant.e.s et naturalisé.e.s à la Tène (Espace Perrier)

18h30 Messe à St-Blaise

Dimanche 8 septembre

9h00 Messe à St-Blaise

LE MOIS D'AÔÛT JUSQU'AU 1^{ER} SEPTEMBRE INCLUS,
LA MESSE DOMINICALE A SAINT-BLAISE

TOUS LES SAMEDIS A 18H30 ET LES DIMANCHES A 9H00

Certaines informations peuvent être modifiées, merci de vous référer également à la feuille dominicale (<https://www.cath-ne.ch/> votre paroisse, UP Neuchâtel Est, cliquer sur la photo de notre église, Votre Feuille paroissiale du ...)

Paroisse catholique romaine de Saint-Blaise

Secrétariat mardi 08h30-12h30/13h30-17h00 et jeudi 13h30-17h00
Rue du Port 3
2072 Saint-Blaise
032 753 20 06
paroisse.catholique.st.blaise@sunrise.ch
Contact: abbé Leonardo Kamalebo 079/6834436

Paroisse de Cressier-Cornaux

Samedi 31 août

17h00 Messe (dernière messe horaire été)

Lundi 2 septembre

19h30 Répétition de l'Ensemble vocal des paroisses au chalet St-Martin

Mardi 3 septembre

11h00 Messe au Foyer

Jeudi 5 septembre

11h00 Célébration de la Parole au Foyer

Contact: abbé Gérard Muanda, rue de l'Église 1, 2088 Cressier, 032 757 11 86 ou 079 367 79 32, secrétariat mardi et vendredi après-midi 032 757 11 86 cure.cressier@cath-ne.ch et www.cath-ne.ch

Paroisse du Landeron-Lignièrès

Dimanche 1^{er} septembre

10h00 Messe (reprise de l'horaire normal)

14h30 Visite de la Chapelle de Combes jusqu'à 16h30

Jeudi 5 septembre

18h30 Conseil de paroisse à la cure

Samedi 7 septembre

9h30 Rencontre des futurs confirmants 2025 à la cure

Dimanche 8 septembre

10h00 Messe

Contact: abbé Gérard Muanda, rue de l'Église 1, 2088 Cressier, 032 757 11 86 ou 079 367 79 32, secrétariat mardi et vendredi après-midi 032 757 11 86 cure.cressier@cath-ne.ch et www.cath-ne.ch

LeLanderonAprèsDemain



Dimanche 1^{er} septembre 2024

De 11h à 16h à la Cure Catholique, rue St Maurice 3, Le Landeron

Venez réparer vos objets courants avec nos experts bénévoles :

Electro-ménager

Outils

Multimédia, ordinateurs (utilisation)

Habits, couture

Vélo

Etc.

Nous vous accueillerons également volontiers pour boire un café.



www.lelanderonapresdemain.org
info.lelanderonapresdemain@gmail.com
Jean-Philippe Senn 079 549 29 04

SAINT-BLAISE

Hommage à madame Neipp Irma, la secrétaire paroissiale

Je voudrais prendre une image empruntée au langage cinématographique, Comme savait bien le faire un ami théologien. Vous avez tous, un jour, regardé un western. Ça bouge, ça remue, ça galope, il y a des coups de feu, du suspense, des sympathies ou d'antipathies à l'égard des acteurs...Et soudain, voilà que, sur l'écran, paraît, avec le mot «FIN», «The End», une dernière image: L'héroïne ou le héros se fige...Eh bien, c'est le JUGEMENT.

Nous vivons, nous avons de tas d'activités, bonnes ou mauvaises, gratifiantes ou ingrates. Un jour, on écrira le mot «FIN» et, d'un seul coup, notre image sera figée pour l'éternité. Sera-ce l'image de celui, celle qui a appris à aimer? ou l'image de celle, celui qui a fermé ses yeux, ses oreilles, son cœur, à l'appel des «petits» dont parle la Bible (les sans-abris, les affamés, les assoiffés, les étrangers, les prisonniers...bref, les cabossés et les parias de la société). En Matthieu 25,31-41. «Au soir de cette vie, nous dit Saint-Jean de la Croix,

nous serons jugés sur l'amour», L'amour envers Dieu, l'amour envers le prochain.

Dans sa vie, Irma dont le joli prénom signifie «consacrée à Dieu» aura vécu cette double dimension, de la verticalité et de l'horizontalité. Croyante, pratiquante, sa foi se traduisait en actes. Ce n'était pas une foi du charbonnier ou des mômiers, diraient les vaudois. Bien qu'une secrétaire paroissiale, elle fut sacristine et lectrice de la Parole de Dieu et bénévole à Marin, Hauterive et St-Blaise. Préparer la messe, vivre la messe: elle affectionnait cette intimité avec Dieu. Après le «ITE, MISSA EST «de la fin de la messe. «Allez, la messe est finie» qu'il conviendrait de traduire «Allez, vous êtes envoyé(e)», la mission d'Irma commençait: se mettre au service de l'autre, l'autre qui est le «sacrement de la présence de Dieu». Catéchiste, elle aura le souci de transmettre aux enfants l'amour de Dieu et des humains. De son clavier d'ordinateur, elle passait aisément à la cuisine pour concocter des mets

délicieux pour ses petits-enfants, ses rayons de soleil, pour les évêques, les prêtres, etc... L'organisation de la Kermesse paroissiale et du marché aux puces ainsi que des pèlerinages pour l'Unité pastorale la passionnaient énormément. Une autre chose qu'elle aimait: faire partie du «Comité de soutien pour les Aînés de St-Blaise» pour visiter nos Aînés et leur apporter les cadeaux de Noël de la commune. Trois mois après son enciellement (+25.05.2024), la Paroisse se souvient toujours de cette Grande Dame au grand cœur, accueillante, serviable, pleine d'humours et d'un usage en plein de son franc-parler. Le curé, le Conseil de Paroisse, le Conseil de Communauté, l'Association des amis de l'église catholique lui disent MERCI. Que la terre de Saint-Blaise où elle repose auprès de son très Cher époux Marcel lui soit légèr! Mille fois Merci, Irma.

Curé Leonardo Kamalebo
Au nom de tous les paroissiens

LATÉNA

Le théâtre s'invite à la plage



Depuis la Grèce antique, le théâtre itinérant veut amener le théâtre dans les localités et ainsi rapprocher la culture des habitants ne pouvant bénéficier aisément des infrastructures des centres.

Le théâtre du Passage, pour remercier les communes membres du syndicat intercommunal du théâtre régional de Neuchâtel (SITRN), visite ainsi, régulièrement depuis 2010, les neuf

communes formant le syndicat. Il propose des représentations publiques de spectacles tout public ou jeune public. Cette année, le spectacle proposé s'intitule Les Diablogues.

Le SITRN

Composée des communes de Neuchâtel, La Tène, Saint-Blaise, Hauterive (ces trois communes jusqu'à fin 2024 remplacées dès 2025 par Laténa), Milvignes, Cortaillod, Boudry, la Grande Béroche et Cornaux, le SITRN exploite le théâtre régional de Neuchâtel. Le syndicat est composé d'un conseil, d'un comité directeur et d'une commission financière. Tous les postes de ces trois entités sont occupés par des délégués désignés par les communes participantes selon des règles contenues dans un règlement spécifique. C'est ainsi que la présidence du comité directeur (qui comprend huit membres dont quatre de la ville de Neuchâtel) revient de droit à un conseiller communal du chef-lieu. Pour la législature 2024 - 2028, le comité sera dirigé par Julie Courcier Delafontaine. Le conseil (similaire à un conseil général) désigne un bureau qui aura à sa tête Martine Steiger Burgos de Hauterive qui dirigera les débats des séances du syndicat. La commission financière, composée de cinq membres, contrôle la gestion financière du syndicat.

Les communes membres peuvent profiter des avantages suivants:

- Un **Pass littoral** à 15 francs qui permet d'obtenir une réduction de 10% pour tous les spectacles de la saison
- Un **Pass'jeune** (tous les étudiants et ap-

prentis) à 10 francs qui permet d'obtenir des billets à 10 francs pour tous les spectacles de la saison

- Deux semaines de priorité sur la vente des billets individuels, ce qui permet de réserver les meilleures places et un accès privilégié aux représentations supplémentaires annoncées
- Réduction sur les abonnements (allant jusqu'à 25% selon les catégories et le nombre de spectacles)
- 50% sur le tarif de location de salles

Les Diablogues:

La pièce les Diablogues a été écrite par Roland Dubillard. Elle mêle humour et absurde et est à consommer sans modération. Les comédiens Robert Bouvier et Matteo Zimmermann vous emmèneront dans un monde loufoque, dans lequel les mots fusent et vous emportent dans un monde surréaliste et enchanteur.

Où - quand - comment

Pour Laténa, la pièce, d'une durée de 75 minutes se jouera

- le mercredi 4 septembre dans la zone Touristique de La Tène
- le vendredi 6 septembre à la plage de Hauterive
- le samedi 7 septembre à la plage de Saint-Blaise

Le spectacle est gratuit et commencera à 20 heures. Un chapeau circulera. Même si le spectacle est gratuit, il est **souhaitable de réserver sa place** en téléphonant au 032 717 79 07 (billetterie du théâtre).

NEUCHÂTEL

Tramway historique En voiture... dimanche 1^{er} septembre



Le tramway appelé « Le Britchon » circulera gratuitement, dimanche prochain, entre Neuchâtel et Boudry avec une arrêt à Areuse pour permettre aux passagers et passagères de visiter les Musée du tram de l'ANAT, l'Association neuchâteloise des amis du tramway (entrée libre), ouvert de 14h à 17h).

La composition, qui roulera, sera constituée de la motrice 73, de 1922, et de la remorque 143 de 1897- Cette remorque résulte de la « démotorisation » d'une ancienne motrice de la ligne du tram de Saint-Blaise supprimée en 1957.

Le Musée du tram ouvrira ses portes de 14 à 17h. A y découvrir les tramways qui ont circulé autrefois dans la région de Neuchâtel.

Départs de Neuchâtel: 14h31, 15h51, 17h11

Départs de Boudry: 13h51, 15h11, 16h31

CZ

Couverture, ferblanterie
façades ventilées, étanchéité
photovoltaïque

GOTTBURG Le toit, c'est nous!



NE JETEZ PLUS,
RÉUTILISEZ!



www.ne-jetez-plus.ch



Le répertoire du Littoral neuchâtelois pour prolonger la vie de vos objets

RÉGION
NEUCHÂTEL
LITTORAL

Communes de Boudry, Cornaux, Cortaillod, Cressier,
Enges, Hauterive, La Grande Béroche, La Tène,
Le Landeron, Milvignes, Neuchâtel et Saint-Blaise

frc FÉDÉRATION ROMANDE
DES CONSOMMATEURS
LE POUVOIR D'AGIR



PEUGEOT
208 ALLURE PREMIUM



MAINTENANT POUR
CHF 23'900.-
AVANTAGE DE PRIX
DE CHF 3'400.- INCLUS

Véhicule illustré: PEUGEOT 208 ALLURE Hybrid 100 e-DCS6, émissions de CO₂ (cycle mixte WLTP): 116 g/km, consommation (cycle mixte WLTP): 5,1 l/100 km, classe d'efficacité énergétique: C. Offre réservée aux clients particuliers sur le modèle PEUGEOT 208 ALLURE PREMIUM Hybrid 100 e-DCS6, prix catalogue incluant le Pack Drive Assist Plus et le Pack Access: CHF 27'300.-, prix de vente net recommandé: CHF 23'900.-, Avantage client de CHF 3'400.- comprenant le Pack Drive Assist Plus (CHF 350.-) et le Pack Access (CHF 600.-). Offre valable dans le réseau PEUGEOT Suisse participant. Prix TTC. Sous réserve de modification des prix et conditions. Dans la limite du stock disponible.

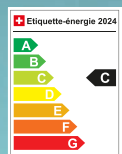

**AUTOHAUS
GERTSCH**

AUTOHAUS GERTSCH AG
Bielstrasse 27, 3232 Anet
T 032 313 22 25

f **@** info@autohausgertsch.ch
www.autohausgertsch.ch

Hôtel-Restaurant de la Croix-Blanche

LES GIBIERS DE TOUS POILS SE DONNENT RENDEZ-VOUS À LA CROIX-BLANCHE À CRESSIER.

La réputation d'une adresse se construit sur de longues années. Le nom de la Croix-Blanche à Cressier, c'est une étape incontournable pour les fidèles de la saison du gibier. L'équipe du restaurant n'a pas économisé ses efforts, ces dernières semaines, pour être à la hauteur. Exemple avec les poires à Botzi, ces délices caramélisés: malgré une météo chagrine qui a fait bien du mal aux arbres fruitiers, elles seront au rendez-vous.

Aucun effort n'est de trop pour satisfaire sa clientèle pour que votre automne soit une fête, prévoyez un arrêt à Cressier. Sûr que vous aurez envie de revenir pour pouvoir déguster la selle de chevreuil ou l'entrecôte de cerf au gin, le pluma de marccassin Jural aux baies de sureau ou l'entrecôte de renne aux morilles. Et on ne vous parle même pas des célèbres médaillons de chevreuil.

A côté de ces plats roboratifs, on pourra aussi tenter des variations, avec un gaspacho de renne aux aïelles, les charcuteries de gibier des frères Alcala, une cassolette de chanterelles à la provençale ou les médaillons de foie gras poêlé sur un coussin de pommes caramélisées et figues au Porto Ferreira.

DIFFICILE DE RÉSISTER? ALORS CRAQUEZ!

Route de Neuchâtel 12, Cressier
032 757 11 66 - www.croix-blanche.ch

Dans le vent de l'actualité par Claude Zweiacker

Plus de 700 frontaliers/frontalières dans les huit communes du Bulcom

Une récente hausse interrogée

Un frontalier ou une frontalière est une personne qui vit dans un pays de l'UE ou de l'AELE mais qui exerce son activité dans une entreprise implantée en Suisse. Ils étaient 398'569 frontaliers à travailler en Suisse à fin juin passé. Leur nombre n'a pas cessé d'augmenter au cours de la dernière décennie passant de 11'209 en 2012 à 16'257 dans le Canton de Neuchâtel en juin 2024.

Les frontaliers, qui exercent leur activité professionnelle dans notre région, sont essentiellement domiciliés en France dans le Département du Doubs. 8 % des habitants de la population de La Franche-Comté travaillent en Suisse. En vertu d'un accord intergouvernemental, la France restitue aux cantons et aux communes une part prélevée par son fisc. Elle est de l'ordre de 12 millions de francs pour le canton. On peut affirmer, sans se tromper, que «plus on se rapproche de la frontière, plus le nombre de frontaliers augmente ainsi que la part d'emplois qu'ils occupent. C'est encore vrai; toutefois les frontaliers franchissent de plus en plus les plis de la chaîne jurassienne.

A fin juin passé, 708 frontaliers se répartissaient ainsi dans les huit communes de l'aire de distribution du Bulcom:

	Nombre	Emplois occupés	Au 2 ^e trimestre 2024
Hauterive	27	3,5 %	+ 27 %
Saint-Blaise	170	10,9 %	+ 89,3 %
La Tène	301	6,4 %	+ 2,7 %
Cornaux	75	9,6 %	+ 12,4 %
Cressier	91	7,5 %	+ 10,8 %
Le Landeron	42	3,1 %	- 0,7 %
Enges	0	0 %	0
Lignières	2	0,7 %	0

Au cours du dernier trimestre, un accroissement marqué du nombre de frontaliers est donc observé à Cornaux, Cressier, Hauterive et surtout à Saint-Blaise alors qu'une faible régression est notée au Landeron. Saint-Blaise connaît la hausse la plus élevée avec un taux de 89,3 % au cours des mois passés. On peine à y trouver une explication.

A l'Administration communale, on observe qu'il est «difficile de connaître les entreprises qui les emploient mais, de mémoire, on sait qu'une entreprise de sécurité implantée dans la commune fait appel à cette main d'œuvre.»



Claude Zweiacker