



Laténa



Le Landeron



Lignières



Cornaux



Cressier



GERANCE - FIDUCIAIRE
CARRE-NOIR Sàrl
www.carre-noir.ch - 032 757 66 00

Cave des Lauriers
1879
Jungo & Fellmann - Cressier
Livraison gratuite à domicile
75cl.ch
Ouvert Samedi de 10 à 12h ou RDV



Hôtel-Restaurant
de la Croix-Blanche

Votre maman mérite
la plus belle des attentions
Mieux que l'attente chez le fleuriste...
Mieux que la boîte de chocolats...

Pas besoin d'aller loin...
A la Croix-Blanche de Cressier,
vivez un instant complice
autour d'un délicieux repas.
Les souvenirs du palais,
ça ne s'oublie jamais !

Menu à l'intérieur du journal



Un espace pour bouger... et se rencontrer



Le 25 avril à Lignières, la commune inaugure une nouvelle zone sportive et de détente, pensée comme un lieu de rencontre intergénérationnel. La journée propose animations, initiations sportives, activités pour enfants, foodtrucks et concert du Brass Band, avant une soirée animée par des DJ's. Un événement convivial et festif ouvert à tous. A lire en page 13

Crédit photo: Marc Renaud

STROMER & MORE

MYBIKE

VÉLOS CENTER

Chemin des Nageux 13 - 2087 Cornaux
+41 32 757 27 87 - www.mybike-shop.ch

Votre éco-construteur

- Entreprise générale/Entreprise totale
- Rénovations et assainissements
- Béton armé et maçonnerie
- Ouvrages d'art en béton armé
- Génie civil
- Terrassements et travaux spéciaux
- Revêtements bitumineux
- Travaux hydrauliques
- Renaturation et protection contre les crues/Génie hydraulique
- Valorisation des matériaux
- Déconstruction
- Peinture et plâtrerie

www.martiarcjura.ch

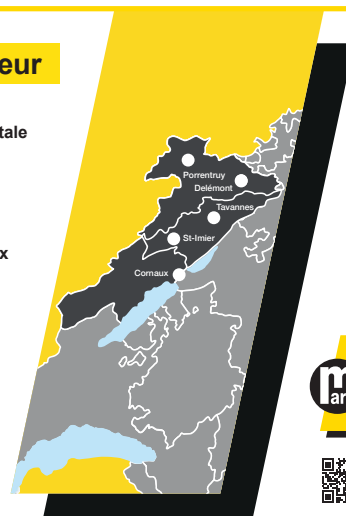



AVIS OFFICIELS des communes

LIGNIÈRES



ARRÊTÉ TEMPORAIRE CONCERNANT LA CIRCULATION ROUTIÈRE (BCN TOUR)

Le Conseil communal de Lignières,

Vu la loi fédérale sur la circulation routière du 19 décembre 1958,

Vu l'ordonnance sur la signalisation routière du 5 septembre 1979,

Vu la loi sur les routes et voies publiques (LRVP) du 21 janvier 2020 et son règlement d'exécution (ReLRVP) du 1^{er} avril 2020,

arrête temporairement:

Article premier.- Pour permettre le passage des participants de l'étape du BCN Tour de Lignières et le déroulement de cette manifestation, la circulation sera interdite de la manière suivante:

Mercredi 29 avril 2026 de 12h00 à 24h00

- Chemin du Grand-Marais.

Mercredi 29 avril 2026 de 15h00 à 17h45, selon l'itinéraire suivant:

- Rue du Franc-Alleu (depuis le carrefour avec la route cantonale jusqu'au carrefour avec le chemin des Viviers), chemin des Viviers, rue des Eussinges (depuis le carrefour avec le chemin des Viviers jusqu'au carrefour avec le chemin des Broues), chemin des Broues, chemin de la Perreuse et allée des Broues.

Mercredi 29 avril 2026 de 19h15 à 19h45, selon l'itinéraire suivant:

- Chemin du Grand-Marais, rue du Franc-Alleu, Place du Régent 2, 3 et 4, rue des Eussinges 1 et 2, rue de Fin de Forel (depuis le n° 1 jusqu'au carrefour avec la Vy d'Enty) et Vy d'Enty (jusqu'à la frontière avec la Commune du Landeron).

Mercredi 29 avril 2026 de 19h30 à 21h00, selon l'itinéraire suivant:

- Chemin des Ecrieux (depuis la frontière avec la Commune du Landeron jusqu'au n° 7), chemin des Chômeurs, rue de Fin de Forel (depuis le carrefour avec le chemin des Chômeurs jusqu'au carrefour avec le chemin de Vorgneux), chemin de Vorgneux, rue des Eussinges (depuis le carrefour avec le chemin de Vorgneux jusqu'au carrefour avec le chemin de la Perreuse), chemin de la Perreuse, allée des Broues et chemin des Viviers (depuis carrefour avec allée des Broues jusqu'au carrefour avec la rue du Franc-Alleu).

Art. 2.- Les usagers de la route devront se conformer à la signalisation provisoire qui sera mise en place pour l'occasion et aux instructions des commissaires de course.

Art. 3.- Un éventuel recours contre le présent arrêté ne déploiera pas d'effet suspensif.

Art. 4.- Les contrevenants au présent arrêté seront punis conformément à la législation fédérale ou cantonale.

Lignières, le 23 mars 2026

AU NOM DU CONSEIL COMMUNAL

La présidente
Josiane Chiffelle

La secrétaire
Ophélie Gauchat

CORNAUX - CRESSIER – LATÉNA - LE LANDERON – LIGNIÈRES



FERMETURE DES GUICHETS – FÊTE DU TRAVAIL

En raison de la fête du travail, les bureaux des administrations communales seront fermés le vendredi 1^{er} mai 2026.

Ceci est également valable pour les services intercommunaux:

- Agence AVS/AI de l'Entre-deux-Lacs
- Guichet ACCORD de l'Entre-deux-Lacs
- Service social régional de l'Entre-deux-Lacs

Merci d'en prendre note.



IMPRESSUM

Tirage: 11'000 ex.

Adresse: Bulcom, Place de la Fontaine 1, CP 142, 2034 Pesieux
032 756 97 93, info@bulcom.ch

Publicité: Sandra Rocha, 032 756 97 93, annonces@bulcom.ch

Mise en page: Sandra Rocha, 032 756 97 93, info@bulcom.ch

Rédaction: Céline Smith Latscha, redaction@bulcom.ch, 076 324 64 50

Responsable d'édition: Sandra Rocha, 032 756 97 93, info@bulcom.ch

Abonnement: 95 francs

Délai pour les textes: mardi 17h

www.bulcom.ch - www.messeiller.ch

CORNAUX - CRESSIER – LATÉNA - LE LANDERON – LIGNIÈRES



HORAIRES DU GSR

Le Guichet social régional (GSR) reprend dès à présent son horaire ordinaire, à savoir:

Lundi	8h30 – 12h	14h – 18h
Mardi et jeudi	8h30 – 12h	
Mercredi	8h30 – 12h	14h – 16h
Vendredi	7h30 – 14h	

AVIS OFFICIELS des communes

CORNAUX



ARRÊTÉ CONCERNANT LA CIRCULATION ROUTIÈRE

Le Conseil communal de la Commune de Cornaux,
Vu la loi fédérale sur la circulation routière, du 19 décembre 1958;
Vu l'ordonnance sur la signalisation routière, du 5 septembre 1979;
Vu la loi sur les routes et voies publiques (LRVP), du 21 janvier 2020 et son règlement d'exécution (ReLRVP), du 1^{er} avril 2020

considérant:

En raison de travaux liés à la construction du magasin LANDI à Cornaux, le Conseil communal prend les mesures suivantes:

arrête temporairement:

Article premier – La circulation s'effectue en sens unique (d'Ouest en Est) sur le chemin qui longe la voie de raccordement sur la parcelle No 3651 du cadastre de la commune de Cornaux, propriété des CFF SA, jusqu'à l'intersection avec la RC5, (signaux 4.08 OSR «Sens unique», 2.02 OSR «Accès interdit», 2.42 et 2.43 OSR «Interdiction d'obliquer à gauche et droite».

Art. 2. – La création d'un arrêt de bus provisoire art 79 fig. 6.21 OSR sera réalisé en remplacement de l'arrêt actuel. Le marquage de la ligne d'arrêt du «STOP» sera sur toute la largeur du carrefour avec la RC5.

Art. 3. – La durée de validité du présent arrêté s'étend du 1^{er} avril 2026 au 31 mars 2027.

Art. 4. – Les contrevenants au présent arrêté seront punis conformément à la législation fédérale ou cantonale.

Cornaux, le 30 mars 2026

LE CONSEIL COMMUNAL

Le président: M. J.-M. Cantin

La secrétaire: M^{me} L. Veliz

Décision approuvée

Neuchâtel, le 15 avril 2026

SPCH Service des Ponts et Chaussées

N. Merlotti

La présente décision peut faire l'objet d'un recours dans les 30 jours dès la publication dans la feuille officielle cantonale, en deux exemplaires, auprès du département du développement territorial et de l'environnement, Collégiale 12, Case postale 1, 2002 Neuchâtel 2. Le recours doit être signé et indiquer la décision attaquée, les motifs, les conclusions et les moyens de preuve éventuels. En cas de rejet, même partiel, du recours, des frais de procédure sont généralement mis à la charge de son auteur.

CORNAUX



SÉCURITÉ PUBLIQUE

Le Service de la sécurité publique de la Commune de Cornaux recherche le propriétaire de la voiture abandonnée suivante:

- Voiture de marque «Fiat», de couleur grise, No de châssis ZFA 350 000 000 573 59 qui est stationnée sans plaque sur le parking du terrain de football à Cornaux

Le propriétaire est sommé de se présenter dans un délai de 20 jours à la Sécurité publique de Cornaux dès la parution de cet article, rue Clos St-Pierre 1, 2087 Cornaux / 032 886 45 10 jusqu'au lundi 18 mai 2026

Passé ce délai, le véhicule sera éliminé sur une place officielle de l'Etat de Neuchâtel.
Cornaux, le 24 avril 2026

CORNAUX



FÊTE DU TRAVAIL - HORAIRE DE L'ADMINISTRATION COMMUNALE

Les guichets de l'administration communale seront fermés le vendredi 1^{er} mai 2026.

HORAIRE EXCEPTIONNEL

Les guichets de l'administration communale seront **exceptionnellement fermés le vendredi 8 mai 2026.**

Nous vous remercions pour votre compréhension.

LE CONSEIL COMMUNAL

LATÉNA - LE LANDERON - MILVIGNES



LES COMMUNES DU LITTORAL S'UNISSENT POUR FAIRE BOUGER LA POPULATION

Dans le cadre du programme «La Suisse bouge», les communes de Laténa, Milvignes et Le Landeron unissent leurs forces pour proposer un événement commun et convivial. Les Marches du Littoral, qui se tiendront le samedi 9 mai, permettront à la population de sillonner les trois communes au fil de parcours conviviaux de 7 à 10 kilomètres.

Durant tout le mois de mai, le projet «La Suisse bouge» invite la population à adopter un mode de vie plus actif. Par le biais d'actions spécifiques organisées par les communes, chacune et chacun est encouragé à accumuler un maximum de minutes de mouvement.

C'est dans cet esprit que trois communes du Littoral neuchâtelois ont souhaité organiser, le même jour, des marches accessibles à toutes et tous sur leur territoire.

Chacun-e son rythme

Chaque commune proposera un parcours de 7 à 10 kilomètres sans exigence de performance. Les itinéraires permettront de mettre en valeur les chemins existants au sein des villages tout en offrant une expérience agréable et sécurisée.

Les marches sont ouvertes à toutes et tous, peu importe leur commune de domicile. Les trois parcours offrent la possibilité de rejoindre la marche en cours de route et ainsi réaliser un itinéraire moins long. L'objectif est simple: permettre au plus grand nombre de participer en respectant les capacités de chacun-e.

Des pauses gourmandes

Les communes ont prévu de ravitailler participants-tes. A Laténa, un petit-déjeuner sera proposé avant le départ, puis une collation en cours de route et enfin un repas à l'issue de la balade. A Milvignes, une collation sera servie par les scouts de Colombier à mi-parcours, tandis qu'au Landeron l'apéritif sera offert par la Commune à l'arrivée.

Informations pratiques

Les parcours détaillés sont disponibles sur les sites internet des communes participantes.

Chacun et chacune est prié-e de s'inscrire pour le parcours de son choix **jusqu'au mardi 5 mai.**

Les départs sont fixés **samedi 9 mai à 9h30** aux lieux suivants:

- Laténa (Marin): Espace Perrier
- Milvignes (Auvonnier): administration communale, la Roche 2
- Le Landeron: administration communale

Marcher pour rassembler

Au-delà de l'activité physique, cette initiative vise à favoriser les rencontres et les échanges entre la population et les autorités communales, dans un cadre détendu et convivial. Elle illustre la volonté des communes du Littoral de collaborer activement autour de projets communs au service du bien-être de leurs habitantes et habitants.

VENTE DE PAROISSE A NE PAS RATER

**Magnifiques Vêtements et
de beaux livres, CD et DVD
vous attendent**

**PAROISSE CATHOLIQUE ROMAINE
DE SAINT-BLAISE
LIEU SOUS L'EGLISE SALLE PAROISSIALE**



SAMEDI 09 MAI 2026

DE 09H00 A 18H00

BUVETTE + PETITE RESTAURATION

A L'OCCASION DE LA FÊTE DES MÈRES

UNE SURPRISE VOUS ATTEND !



AVIS OFFICIELS des communes

LATÉNA

LATÉNA RECHERCHE DES PARTENAIRES POUR LA FÊTE DU 1^{ER} AOÛT 2026 À SAINT-BLAISE

Après une première Fête nationale organisée sous les couleurs de Laténa en août 2025 au bord du lac à Hauterive, la commune donne cette année rendez-vous à la population à Saint-Blaise, à l'occasion de la Fête communale du 1^{er} août 2026.

Pensée dans un esprit à la fois festif, innovant et rassembleur, cette nouvelle édition proposera un programme varié mêlant food-trucks, bars, concerts, animations et performances originales. La soirée devrait notamment être marquée par un spectacle inédit, conçu sur mesure et porté par des artistes neuchâtelois.

Comme lors des précédentes éditions, les sociétés locales occuperont une place importante dans cette journée, en contribuant tant à l'organisation qu'à l'animation de la manifestation.

Afin de soutenir cet événement populaire, la Commune de Laténa ouvre la porte à des partenariats avec les entreprises de la région, en leur offrant différentes possibilités de visibilité sur le site de la fête et dans sa communication.

Deux formules de sponsoring sont proposées :

- 300 francs pour l'affichage d'une bache publicitaire dans le périmètre de la manifestation ;
- 100 francs pour figurer sur le panneau des sponsors ainsi que sur le flyer de la fête.

La commune tient toutefois à préciser que cette démarche ne vise en aucun cas à porter préjudice aux sociétés locales. Les entreprises qui soutiennent déjà des associations ou sociétés villageoises sont donc invitées à envisager ce partenariat uniquement si cela ne se fait pas au détriment de leurs engagements existants.

Les entreprises intéressées peuvent s'annoncer jusqu'au 31 mai 2026 à l'adresse suivante : latena.cslt@ne.ch

LATÉNA

AVIS D'ENQUÊTE

L'enquête publique est ouverte du 24.04.26 au 26.05.26

Publication FAO n° 17

Dossier SATAC n° 123235

Parcelle(s) et coordonnées : 3732 - Saint-Blaise ; 3733 - Saint-Blaise ; DP56 - Saint-Blaise ; 2565733/1207868

Situation : Les Rochettes ; Chemin des Rochettes 46

Description de l'ouvrage : Déplacement et rehaussement du mur

Requérant(s) : Berger Lauranne, 2074 Marin-Epagnier

Auteur(s) des plans :

Demande de permis de construire : Sanction minimale importance

Affectation de la zone : Zone d'habitation à faible densité 1 / Entrée en vigueur le 12.12.2001 ; Domaine public

Autorisation(s) spéciale(s) : Art. 40 LConstr. ; Art. 37 RCC (murs) ; Abattage d'arbres/haies/bosquets ; Arrêté concernant la protection des murs de pierres sèches et des dolines ; Distance à l'axe d'une route ; Distance à une zone viticole

Particularités : Site ISOS ; Voie de communication historique IVS

La pose de perches gabarit est exigée Oui

Les plans peuvent être consultés à l'administration communale ou sur demande préalable au service de l'aménagement du territoire.

Les oppositions éventuelles sont à adresser au Conseil communal.

Vita'LATÉNA

Le programme Vita'Laténa fait son retour avec des activités sportives hebdomadaires gratuites, ouvertes à toutes et tous !

Retrouvez-nous sur les infrastructures de la commune pour partager des moments dynamiques, dans une ambiance conviviale et accessible, quel que soit votre niveau. En cas de mauvais temps, l'activité sera annulée.

		Fitness en plein air		
Mercredi	29 avril	17 h 30	Barbara André (AB Training)	Fitness urbain de Saint-Blaise
Mercredi	6 mai	17 h 30	Didier De Oliveira (9.81 Training)	Fitness urbain de Saint-Blaise
Mercredi	13 mai	17 h 30	Jessica Sousa (JessActiv)	Fitness urbain de Saint-Blaise
Mercredi	20 mai	17 h 30	Barbara André (AB Training)	Fitness urbain de Marin
Mercredi	27 mai	17 h 30	Didier De Oliveira (9.81 Training)	Fitness urbain de Marin



Plus d'informations sur notre site internet 

Service cantonal de la santé publique | ine.ch | **UNE DOSE DE VITALITÉ OFFERTE PAR VOTRE COMMUNE !**

EXPO

TEMPORAIRE

Du 28 avril au 23 juin 2026

PRIX DE LA SAINT-BLAISE

Venez découvrir les œuvres réalisées dans le cadre du prix de la Saint-Blaise par la classe de 6^e année de Mesdames Robert et Fornachon. Les élèves ont été accompagné-es dans ce projet par le graffeur Wilo, qui leur a fait découvrir les différentes techniques du **style graffiti**.



VERNISSAGE
MARDI 28 AVRIL
18 H 30

MAISON DE COMMUNE
GRAND'RUE 35
2072 SAINT-BLAISE

Reproduction du projet ayant reçu le 1^{er} prix, par Lyth Vogt

AVIS OFFICIELS des communes

LATÉNA



APPEL À CANDIDATURES

Exploitation d'une cuisine ambulante (food truck) saisonnière

La Commune de Laténa souhaite renforcer l'attractivité du secteur du port et de la plage ouest de Saint-Blaise durant la saison estivale 2026 par la mise en place d'une offre de restauration mobile de qualité.

Dans ce cadre, la Commune de Laténa lance un appel à candidatures pour l'exploitation d'une cuisine ambulante (food truck) saisonnière, limitée à la saison 2026.

Objectifs du projet

L'objectif est de proposer aux usagères et usagers du site (baigneuses, baigneurs, plaisancières, plaisanciers, promeneuses, promeneurs, touristes, habitantes et habitants) une offre de restauration rapide qualitative, adaptée au contexte touristique et respectueuse de l'environnement.

Cette offre permettra, entre autres, d'améliorer les services et l'accueil aux visiteuses et visiteurs du site, de dynamiser l'animation estivale et de valoriser les produits locaux

Appel à candidatures

Le présent appel à candidatures vise à attribuer une autorisation d'occupation temporaire (limitée à la saison 2026) du domaine public permettant l'exploitation d'une cuisine ambulante de restauration et de boissons. Cette autorisation permettra :

- La vente de nourriture;
- La vente de boissons;
- La mise en place éventuelle d'un petit espace de consommation.

Localisation

L'emplacement se situe dans le secteur portuaire et de la plage, secteur ouest, à Saint-Blaise et représente une surface maximale à déterminer selon la taille de la cuisine ambulante.

Le site est caractérisé par :

- Une forte fréquentation estivale;
- La présence de plaisancières et plaisanciers;
- Des activités de baignade;
- Des promenades touristiques.

Périodes d'exploitation

La période d'exploitation prévue est du 1^{er} juin au 30 septembre 2026.

Horaires indicatifs (minimum recommandé) :

- Semaine: 11h – 20 h
- Week-end: 10h – 22 h

Dossier et délais

Le dossier de candidature complet est disponible sur notre site internet :

commune-latena.ch/page/food-trucks-au-port-saint-blaise

Les personnes intéressées sont invitées à déposer leur candidature avant le 30 avril 2026, à 12 h, auprès du Service de la santé, de la sécurité et de la qualité de vie :

Commune de Laténa

Service Santé, Sécurité et Qualité de vie

Secteur Sécurité publique

Rue Auguste-Bachelin 4

2074 Marin-Épagnier

Renseignements et contact

Pour toute demande d'information complémentaire, veuillez contacter le secteur Sécurité publique : latena.securite@ne.ch | 032 886 66 00



LATÉNA



MISE AU CONCOURS

Étudiant-e en Bachelor ou Master à la recherche d'un stage de 6 mois ou plus ? Venez transformer vos connaissances en expérience concrète au sein de notre équipe !

La Commune de Laténa recherche pour son service de l'aménagement du territoire un-e :

Stagiaire urbaniste à 80 %

Profil souhaité

- étudiant-e ou jeune diplômé-e en géographie, aménagement du territoire, innovation, développement touristique ou domaine apparenté (diplôme obtenu au cours des 12 derniers mois)
- personne autonome, dotée d'un bon sens pratique et capable de gérer le stress
- flexibilité quant aux horaires de travail
- aisance dans l'utilisation des outils informatiques courants (MS Office, Adobe, etc.)

Missions

- réalisation d'analyses stratégiques, de diagnostics et de travaux de recherche
- élaboration de supports cartographiques (maîtrise d'Adobe Illustrator requise)
- participation à la préparation et au suivi de dossiers en aménagement du territoire
- appui aux collaborateurs-trices dans la gestion de dossiers variés (rédaction de PV, organisation de séances, etc.)
- contribution à la coordination et à l'animation de projets

Ce que nous offrons

- un stage professionnalisant au sein d'un environnement de travail agréable
- une expérience concrète et variée au sein d'une administration publique
- un encadrement et un accompagnement favorisant le développement de vos compétences
- une rémunération mensuelle de 1 440 francs pour un taux d'activité de 80 %

Entrée en fonction : à convenir

Pour tout renseignement complémentaire, n'hésitez pas à contacter :

Monsieur Malissa Tomic, chef de service de l'aménagement du territoire, 032 886 65 60 ou Madame Nathalie Schepis, adjointe au service des ressources humaines, 032 886 65 40

Envoyez votre candidature, à Latena.Recrutement@ne.ch ou à l'administration communale de Laténa, Ressources Humaines, Grand'Rue 35, 2072 Saint-Blaise, avec la mention « Confidentiel », **jusqu'au 30 avril 2026**.

Seules les candidatures complètes seront prises en considération.

LATÉNA



AVIS D'ENQUÊTE

L'enquête publique est ouverte du 24.04.26 au 26.05.26

Publication FAO n° 17

Dossier SATAC n° 123173

Parcelle(s) et coordonnées : 3801 - Marin - Epagnier ; 2567769/1206484

Situation : Sur le Crêt ; Rue des Sugiez 6

Description de l'ouvrage : Pose d'une clôture de 180 cm sur le mur existant

Requérant(s) : Da Cruz Da Costa José, Marin-Épagnier

Auteur(s) des plans :

Demande de permis de construire : Sanction minime importance

Affectation de la zone : Zone d'habitation densifiée / Compétence Communale / Entrée en vigueur le 07.06.1995

Autorisation(s) spéciale(s) :

Particularités : Périmètre de plan directeur de quartier : PDQ en vigueur / Sur le Crêt /

Entrée en vigueur le 30.09.1996 ; Périmètre de plan de quartier : PQ en

vigueur / Sur le Crêt 4 - Parcelle n°3413 / Entrée en vigueur le 19.02.1998 ;

Zone à bâtir : Zone d'habitation densifiée / Compétence Communale / Entrée en vigueur le 07.06.1995

La pose de perches gabarit est exigée Non

Les plans peuvent être consultés à l'administration communale.

Les oppositions éventuelles sont à adresser au Conseil communal.

La Commune de Laténa sera présente le vendredi 24 avril au Salon de l'immobilier neuchâtelois

Venez nous rendre visite sur le stand (n° 80), mis à disposition par l'hôte d'honneur : « Neuchâtel, un canton à vivre » et découvrez Laténa sous ses différentes facettes : entre lac, vignes, villages, qualité de vie et projets d'avenir.



C'est là que ça se passe!

Dès 17 h 30, nous vous proposerons de partager un apéritif, en partenariat avec les vigneronnes et vignerons de la commune.

Nous nous réjouissons de vous accueillir.
L'entrée est gratuite.



AVIS OFFICIELS des communes

LATÉNA



LA COMMUNE DE LATÉNA POURSUIT LA BELLE TRADITION DU RECYCLAGE DE VÉLOS

En collaboration avec l'Association des ressortissants de Kuma-Apoti au Togo, la Commune de Laténa organise une collecte de vélos usagés afin de leur offrir une seconde vie et de faire le bonheur de cyclistes en herbe.

Date: vendredi 8 mai 2026

Lieu: Hangar des travaux publics — Rue Louis-de-Meuron 8, 2074 Marin

Horaire: de 8 heures à 12 heures

Vous avez un vélo qui dort au fond du garage? C'est le moment de lui offrir une nouvelle aventure!

Une seconde collecte de vieux vélos aura lieu le vendredi 6 novembre 2026.

Merci d'avance pour votre participation et votre geste solidaire. Ensemble, faisons rouler la solidarité!

Pour toute question, n'hésitez pas à contacter le service Infrastructures de la Commune de Laténa.

www.commune-latena.ch

LATÉNA



AVIS D'ENQUÊTE

L'enquête publique est ouverte du 24.04.26 au 26.05.26

Publication FAO n° 17

Dossier SATAC n° 123063

Parcelle(s) et coordonnées: 108 - Hauterive; 2564524/1207130

Situation: Rue des Chasse-Peines 14

Description de l'ouvrage: Mise en conformité d'un pare-vue et d'un garde-corps

Requérant(s): Marie-Claire Stampfli Jelmi et Jean-Marc Stampfli, 2068 Hauterive

Auteur(s) des plans: Demande de permis de construire: Sanction minime importance

Affectation de la zone: Zone d'ancienne localité / Entrée en vigueur le 25.05.1994

Autorisation(s) spéciale(s): Art. 35 RCC (Clôtures et murs); Alignement

Particularités:

La pose de perches gabarit est exigée Non

Les plans peuvent être consultés à l'administration communale ou sur demande préalable au service de l'aménagement du territoire.

Les oppositions éventuelles sont à adresser au Conseil communal.

LATÉNA



LES DÉJEUNERS DE LATÉNA: PARTAGE ENTRE GÉNÉRATIONS

La Commune de Laténa invite la population à un moment de rencontre ouvert à toutes et tous, gratuit, intitulé les Déjeuners de Laténa. Organisés par le Service de la cohésion sociale, ces rendez-vous ont pour objectif de favoriser les échanges entre générations et cultures, dans une ambiance simple et chaleureuse.

Une fois par mois, les habitant-es de Laténa se retrouvent le temps d'une matinée conviviale, entre 8h30 et 10h30, pour partager un café, un jus de fruits ou quelques tartines. Ces rencontres sont l'occasion de discuter, de rire et de créer de nouveaux liens.

Le prochain déjeuner a lieu le **27 avril 2026 aura lieu à la Traversière, à Enges** (Route Principale)

Les lieux sont facilement accessibles en transports publics et la population est vivement encouragée à privilégier la mobilité douce.

Afin de nous aider à prévoir les quantités de nourriture optimale, nous vous invitons à vous annoncer à l'aide du QR code.

Nous nous réjouissons d'ores et déjà de partager ce moment convivial avec vous.



LATÉNA



ARRÊTÉ DU CONSEIL COMMUNAL CONCERNANT LA CIRCULATION ROUTIÈRE (CHEMIN DU CLOS-AUX-MOINES)

Le Conseil communal de la Commune de Laténa,

Vu la loi fédérale sur la circulation routière du 19 décembre 1958;

Vu l'ordonnance sur la signalisation routière du 5 septembre 1979;

Vu la loi sur les routes et voies publiques (LRVP) du 21 janvier 2020 et son règlement d'exécution (ReLRVP) du 1^{er} avril 2020,

considérant

En raison de l'état fortement dégradé du chemin agricole (DP 439 du cadastre de Marin-Épagnier) rendant sa circulation pratiquement impossible et obligeant les véhicules à emprunter les champs, il convient d'y interdire toute circulation aux véhicules motorisés, à l'exception des services publics et du trafic agricole.

arrête:

Interdiction de circuler

Article premier

La circulation est interdite aux voitures automobiles, aux motocycles et aux cyclomoteurs, à l'exception des services publics et du trafic agricole, sur le DP 439 du cadastre de Marin-Épagnier (signal 2.14 OSR avec plaque complémentaire « Excepté services publics et trafic agricole »).

Abrogation

Art. 2

Toutes dispositions antérieures contraires au présent arrêté sont abrogées.

Contravention

Art. 3

Les contrevenant-es au présent arrêté seront puni-es conformément à la législation fédérale et cantonale.

Laténa, le 1^{er} avril 2026

AU NOM DU CONSEIL COMMUNAL

La présidente

V. Dubosson

Décision: Approuvé ce jour

Neuchâtel, le 15 avril 2026

L'INGENIEUR CANTONAL

Nicolas Merlotti

La présente décision peut faire l'objet d'un recours dans les 30 jours dès la publication dans la Feuille officielle, en deux exemplaires, auprès du Département du développement territorial et de l'environnement, Collégiale 12, Case postale 1, 2002 Neuchâtel 2. Le recours doit être signé et indiquer la décision attaquée, les motifs, les conclusions et moyens de preuve éventuels. En cas de rejet, même partiel, du recours, des frais de procédure sont généralement mis à la charge de son auteur-e.

La secrétaire

V. Renfer

CRESSIER



AVIS D'ENQUÊTE

L'enquête publique est ouverte du 17.04.26 au 18.05.26

Publication FAO n° 16

Dossier SATAC n° 123111

Parcelle(s) et coordonnées: 5340 - Cressier; 2568601/1210338

Situation: Les Argilles; Chemin des Vergers 17A

Description de l'ouvrage: Remplacement de l'installation de chauffage à mazout, par une pompe à chaleur air-eau

Requérant(s): Nathalie ZBINDEN -, 2088 Cressier

Auteur(s) des plans: Patrick LÄDERACH LÄDERACH Installations sanitaires et chauffage Sàrl, Rue des Prés-Bugnons 4, 2525 Le Landeron

Demande de permis de construire: Sanction minime importance

Affectation de la zone: Zone d'habitation à faible densité / Compétence Communale / Entrée en vigueur le 15.05.2002

Autorisation(s) spéciale(s):

Particularités: Zone à bâtir: Zone d'habitation à faible densité / Compétence Communale / Entrée en vigueur le 15.05.2002

La pose de perches gabarit est exigée Non

Les plans peuvent être consultés à l'administration communale.

Les oppositions éventuelles sont à adresser au Conseil communal.



Services et support informatiques
pour PME, indépendants et privés



Markus Burkhardt
www.aloha-digital-services.ch
Rue de Soleure 39, Le Landeron

AVIS OFFICIELS des communes

LATÉNA



SÉCURITÉ AUX ABORDS DE L'ÉCOLE DE MARIN

Afin de renforcer la sécurité aux abords de l'école de Marin et offrir un environnement plus sûr aux élèves, des potelets « crayons » ont été installés le long de la rue des Tertres. Par ailleurs, le marquage au sol, notamment aux entrées de la cour du collège, a été refait.

Ces aménagements permettent de clarifier les espaces, de sécuriser les déplacements des écolières et écoliers et de rappeler clairement l'interdiction de stationner, même pour de courts arrêts. Ils s'inscrivent dans la zone 30 km/h existante.

Ces mesures font suite à certaines problématiques de sécurité observées à la rue des Tertres, notamment la présence de véhicules stationnés à proximité immédiate des accès, ne respectant pas le trottoir continu marqué en jaune. De telles situations réduisent la visibilité et peuvent mettre en danger les enfants fréquentant cette zone. Grâce à ces améliorations, les abords de l'école deviennent plus lisibles, plus sûrs et plus agréables pour l'ensemble des usagères et usagers.



CRESSIER



DÉCISION DE MISE À BAN DU 15 AVRIL 2026

Le Tribunal régional du Littoral et du Val-de-Travers, à Boudry, a rendu à la requête de **la Commune de Cressier**, représentée par Messieurs les Conseillers communaux, A. Grandjean, président, et C.-A. Evangelista, secrétaire, la décision dont le dispositif est le suivant :

1. Prononce, pour une durée indéterminée, la mise à ban de la place de jeux installée sur le bien-fonds nos 5432 du cadastre de Cressier, en ce sens qu'il est fait interdiction à toute personne non autorisée de pénétrer sur ladite place de jeux de 22h00 à 07h00.
2. Dit que les contrevenants seront punis d'une amende de CHF 2'000.00 au plus. Une motivation écrite de la présente décision sera remise aux parties si l'une d'elles le demande par écrit auprès du Tribunal de céans, dans un délai de 10 jours à compter de la communication de la décision. Si la motivation n'est pas demandée, les parties seront considérées avoir renoncé à l'appel ou au recours (art 239 CPC).

Les délais précités ne sont pas suspendus pendant les vacances judiciaires (art. 145 al. 2 CPC)

Cressier, le 21 avril 2026

CRESSIER



VÉGÉTATION EN BORDURE DE ROUTES

Le service des travaux publics de la commune de Cressier rappelle que les propriétaires sont chargés de veiller à la taille régulière des arbres et des haies qui peuvent déborder sur les routes, les chemins et les trottoirs publics. De plus, les arbres longeant les chemins publics doivent être élagués.

Un délai est fixé au 30 novembre 2026 pour exécuter ces travaux.

Passé cette date, les tailles non effectuées le seront d'office par les services de voirie concernés ou une entreprise mandatée, **aux frais des propriétaires.**

Directions des travaux publics

CRESSIER



FÊTE DU VIN NOUVEAU – MESURES DE CIRCULATION

En raison de la fête du Vin, la circulation dans le village sera perturbée à partir du mardi 28 avril 2026.

Les mesures suivantes sont mises en place :

L'accès au hameau de Frochaux devra se faire via Cornaux par le Ch. du Roc du vendredi 1^{er} mai 2026 à 7h00 au dimanche 3 mai 2026 à 20h00.

Du vendredi 1^{er} mai 2026 à 7h00 au dimanche 3 mai 2026 à 20h00, la circulation sera totalement interdite dans le centre du village. Une déviation sera mise en place.

Le samedi 2 mai 2026 dès 13h00, la circulation sera interdite depuis le Chemin de la Chapelle jusqu'à l'intersection avec la rue des Planches Vallier, via les Narches, pour permettre la mise en place du cortège.

Entre 15h00 et 17h00 le samedi, la circulation sera interdite sur la RC5 entre la bifurcation du Ch. des Devins en Est du village et la station essence « mini-prix » en Ouest du village afin de permettre le passage du cortège. Une déviation sera mise en place. Nous remercions la population de sa compréhension et de sa précieuse collaboration.

LE CONSEIL COMMUNAL

CRESSIER



FERMETURE DE LA RUE DES PRÉLARDS

Du lundi 20 avril 2026 au lundi 4 mai 2026, la rue des Prélards sera fermée à toute circulation automobile hormis pour les riverains des numéros 2 à 30.

Cette fermeture vise à permettre des comptages sur le ch. des Narches et d'évaluer le report de circulation avec la fermeture de la rue des Prélards.

Nous encourageons vivement les automobilistes venant de l'Ouest du village à emprunter le Ch. des Malpieres et la RC5 pour se rendre en direction du centre et de l'Est du village.

Nous remercions la population pour sa coopération.

Le Conseil communal



CRESSIER



AVIS D'ENQUÊTE

L'enquête publique est ouverte du 17.04.26 au 18.05.26

Publication FAO n° 16

Dossier SATAC n° 122880

Parcelle(s) et coordonnées: 4577 - Cressier; 2569752/1210858

Situation: Prés Martinets

Description de l'ouvrage: Couvert à bois démontable

Requérant(s): Les Mains Vertes paysages & jardins SA, 2074 Laténa

Auteur(s) des plans:

Demande de permis de construire: Sanction minime importance

Affectation de la zone: Zone agricole / Entrée en vigueur le 15.05.2002

Autorisation(s) spéciale(s): Art. 24 LAT; Alignement; Distance à un bosquet

Particularités:

La pose de perches gabarit est exigée Non

Les plans peuvent être consultés à l'administration communale ou sur demande préalable au service de l'aménagement du territoire.

Les oppositions éventuelles sont à adresser au Conseil communal.



AVIS OFFICIELS des communes

CRESSIER



AVIS D'ENQUÊTE

L'enquête publique est ouverte du 17.04.26 au 18.05.26

Publication FAO n° 16

Dossier SATAC n° 123119

Parcelle(s) et coordonnées: 3979 - Cressier; 2568574/1210381

Situation: Les Argilles; Rue des Prélards 41

Description de l'ouvrage: Remplacement d'un chauffage électrique, par une pompe à chaleur air-eau

Requérant(s): Christiane Raymonde LEVRAND -, 2088 Cressier

Auteur(s) des plans: Patrick LÄDRACH LÄDERACH Installations sanitaires et chauffage

Sàrl, Rue des Prés-Bugnons 4, 2525 Le Landeron

Demande de permis de construire: Sanction minime importance

Affectation de la zone: Zone d'habitation à faible densité / Compétence Communale / Entrée en vigueur le 15.05.2002

Autorisation(s) spéciale(s):

Particularités: Zone à bâtir: Zone d'habitation à faible densité / Compétence Communale / Entrée en vigueur le 15.05.2002

La pose de perches gabarit est exigée Non

Les plans peuvent être consultés à l'administration communale.

Les oppositions éventuelles sont à adresser au Conseil communal.

CRESSIER



AVIS D'ENQUÊTE

L'enquête publique est ouverte du 17.04.26 au 18.05.26

Publication FAO n° 16

Dossier SATAC n° 122874

Parcelle(s) et coordonnées: 5480 - Cressier; 2569904/1211524

Situation: Les Rissieux; Chemin des Vignes-Rondes 2

Description de l'ouvrage: Demande de mise en conformité d'un local commercial

Requérant(s): Union Suisse d'habitation SA, 2300 La Chaux-de-Fonds

Auteur(s) des plans:

Demande de permis de construire: Sanction minime importance

Affectation de la zone: Zone d'habitation à moyenne densité / Entrée en vigueur le 15.05.2002

Autorisation(s) spéciale(s): Art. 16 al. 2 LConstr (surface de jour)

Particularités:

La pose de perches gabarit est exigée Non

Les plans peuvent être consultés à l'administration communale ou sur demande préalable au service de l'aménagement du territoire.

Les oppositions éventuelles sont à adresser au Conseil communal.

CRESSIER



AVIS D'ENQUÊTE

L'enquête publique est ouverte du 24.04.26 au 26.05.26

Publication FAO n° 17

Dossier SATAC n° 122747

Parcelle(s) et coordonnées: 5066 - Cressier; 2568931/1210652

Situation: Les Molières; Chemin des Argilles 8A

Description de l'ouvrage: Installation d'une pompe à chaleur air-eau extérieure

Requérant(s): Laurence Pfaff, 2088 Cressier

Auteur(s) des plans:

Demande de permis de construire: Sanction minime importance

Affectation de la zone: Zone d'habitation à moyenne densité / Entrée en vigueur le 15.05.2002

Autorisation(s) spéciale(s): Alignement

Particularités:

La pose de perches gabarit est exigée Oui

Les plans peuvent être consultés à l'administration communale ou sur demande préalable au service de l'aménagement du territoire.

Les oppositions éventuelles sont à adresser au Conseil communal.

LE LANDERON



AVIS DE TRAVAUX – CHEMIN DU COTEAU

Madame, Monsieur,

Nous vous informons que les travaux de renouvellement des infrastructures souterraines et réfection des aménagements de surface du Chemin du Coteau se poursuivent. L'étape 4 va débuter le lundi **20 avril 2026 jusqu'au vendredi 19 juin 2026** selon le plan ci-joint. Durant cette période, la circulation sera interdite dans la zone concernée et des itinéraires de déviation seront mis en place.

Une phase intermédiaire sera réalisée afin de garantir l'accès véhicules aux propriétés Coteau 11, 15, 17, 19, 21 et 23. Les accès aux places privées situés dans le périmètre des travaux seront inaccessibles aux véhicules.

L'accès piéton aux immeubles sera garanti en tout temps et les livraisons resteront possibles, sous certaines conditions. D'autre part, le transport des élèves sera coordonné entre la commune et l'APL.

Pour les riverains qui sont privés de leur place de stationnement, un nombre limité de places de parc est mis à disposition. Leur utilisation est soumise à une autorisation temporaire, qui est à demander par email à lelanderon.securitepublique@ne.ch, avec pour objet «Chantier Coteau - demande autorisation stationnement». Votre demande doit inclure vos coordonnées complètes, le numéro de plaque de chaque véhicule concerné ainsi que son lieu de stationnement actuel.

Le ramassage des déchets sera effectué comme d'ordinaire, cas échéant, ils seront extraits de la zone de chantier par l'entreprise. Quant à la distribution d'eau et d'électricité, elle sera en principe garantie et les coupures annoncées 48h à l'avance (sauf urgences).

Dans un souci de coopération et afin de garantir la bonne réalisation des travaux ainsi que la sécurité de toutes et tous, nous vous prions de bien vouloir respecter la signalisation et les déviations mises en place. En cas de besoin, vous pouvez vous adresser directement au contremaître de l'entreprise de construction (casque rouge).

Maître d'ouvrage: Commune du Landeron - Services techniques - 032 886 48 60

Direction des travaux: Mauler SA ingénieurs civils - 032 732 55 55

Entreprise de construction: S. Facchinetti SA - 032 720 12 12

Nous vous remercions d'avance pour votre collaboration et votre compréhension.

Commune du Landeron

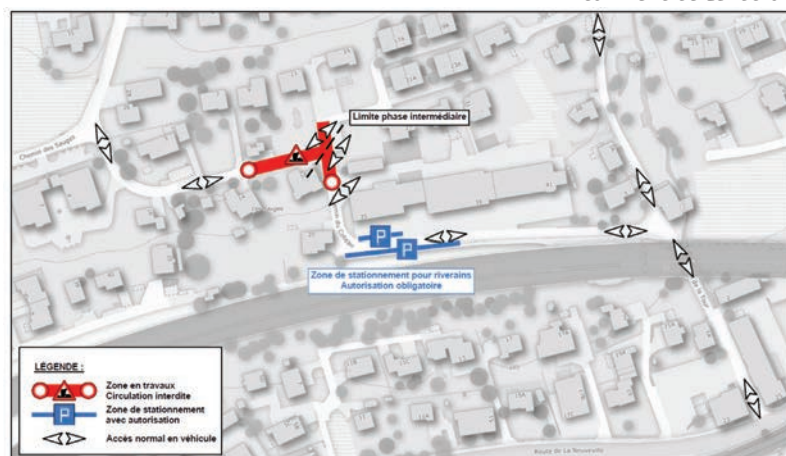

LE LANDERON



MISE AU CONCOURS

La commune du Landeron recrute pour la rentrée d'août 2026

Un-e apprenti/e forestier/ière-bûcheron-ne CFC

Formation en 3 ans.

Les candidates et candidats doivent avoir terminé, avec succès, leur scolarité obligatoire.

La priorité sera donnée aux candidat-e-s domicilié-e-s dans la région.

Les dossiers de candidature contenant un curriculum vitae, les photocopies des derniers bulletins scolaires et une lettre de motivation doivent être adressés à [commune.lelanderon@ne.ch](mailto:lelanderon@ne.ch) ou à Administration communale, Postulation, Rue du Centre 6, 2525 Le Landeron.

Délai de postulation: **13 mai 2026.**

AVIS OFFICIELS des communes

LE LANDERON



RAMASSAGE DU PAPIER

Nous vous rappelons que la prochaine tournée générale du ramassage du papier aura lieu le

Samedi 25 avril 2026 dès 8h00

Nous vous prions de bien vouloir déposer le vieux papier **en paquets bien ficelés** au bord de la route **avant 8h**. **Nous vous remercions de ne pas mettre de carton.**

Cette action est menée par le CESC afin de pouvoir financer les activités extrascolaires qui gravitent autour des enfants du niveau 1FR au niveau 7FR.

Administration communale

LE LANDERON



AVIS DE TRAVAUX – ROUTE DE BÂLE

Madame, Monsieur,

Nous vous informons que la **Route de Bâle** sera fermée à toute circulation automobile (nos 5 à 9) le **mercredi 30 avril 2026** en raison de travaux de réfection de la chaussée. L'accès sera toutefois maintenu pour les riverains de l'immeuble n°5. Les habitants du n°9 pourront circuler par la Rue du Pont de Vaux. (Les travaux seront reportés en cas de conditions météorologiques défavorables).

Nous vous remercions de votre compréhension.

Commune du Landeron



LE LANDERON



OBLIGATION DE TENIR LES CHIENS EN LAISSE

Nous rappelons à toutes les personnes concernées que **les chiens doivent obligatoirement être tenus en laisse du 15 avril au 30 juin** - période de nidification et de reproduction - dans les forêts et pâturages boisés.

Les contrevenants seront punis selon la législation en vigueur.

Nous vous remercions d'en prendre bonne note.

Le Conseil communal



FICHE INFO: QUALITE DE VOTRE EAU POTABLE 2025

Commune du Landeron

Qualité de l'eau	Assez dure, faiblement minéralisée et peu voire pas influencée par l'agriculture (teneur en nitrates < 10mg/L).
Provenance	Eaux provenant de la WAGROM, de la CEN ainsi que du TLN (Twann, Ligerz, Neuveville).
Traitement	L'eau est désinfectée par rayonnement ultraviolets (installation UV). De plus, une partie de l'eau est également traitée avec de l'hypochlorite de sodium : 0.01 mg/l de chlore en valeur moyenne dans le réseau (tolérance : 0.10 mg/l).
Gestion du réseau	Eli10
Qualité microbiologique et chimique	<p>Les analyses bactériologiques révèlent la contamination de l'eau par des microorganismes. Les germes aérobies mésophiles (tolérance dans le réseau : 300 UFC/ml) sont des bactéries des milieux naturels et généralement sans danger pour l'homme. Les Escherichia coli et les entérocoques intestinaux (tolérance : non décelable dans 100mL) sont des bactéries indicatrices d'une contamination fécale et leur présence dans une eau suggère une contamination par d'autres microorganismes pathogènes.</p> <p>Lors de 1 contrôle sur 24, l'eau a présenté un dépassement d'exigence pour le nombre de germes aérobies mésophiles. Cette non-conformité n'a pas présenté de danger pour la santé des consommateurs.</p> <p>Exception faite de cette non-conformité, l'eau distribuée a été hygiéniquement propre en 2025.</p> <p>Les analyses physico-chimiques s'intéressent à la composition naturelle de l'eau (yc aux impuretés) qui peuvent la contaminer.</p> <p>La qualité de l'eau potable sur le plan physico-chimique a été conforme aux exigences légales en 2025.</p> <p>Les analyses d'eaux brutes n'ont détecté aucune non-conformité pour les micropolluants (y.c. Chlorothalonil et PFAS)</p>
Dureté	<p>0°f eau douce Moyenne 26.4°f eau dure 40°f</p> <p>Min° 19.3°f Max° 32.7°f *Valeurs mesurées</p>
Nitrates	<p>0 mg/l 6 octobre : 8.16 mg/l 40 mg/l</p> <p>Valeur maximale légale</p>
Contrôles de qualité planifiés	<p>Eau brute : 2 séries sur 1 site totalisant 2 échantillons (+1 série PFAs sur 1 site)</p> <p>Eau du réseau : 12 séries sur 12 sites totalisant 24 échantillons</p> <p>Le SCAV et le SENE réalisent également des actions de surveillance indépendantes de ces analyses d'autocontrôle.</p>
Consommateurs	Nombre de consommateurs : 4655 (au 31.12.2024)

Analyse de l'eau du réseau 6 octobre 2025 Rue du Lac 44/46

pH	7.78
Conductivité	475 µS/cm
Chlorures	5.59 mg/l
Nitrates	8.16 mg/l
Sulfates	22.6 mg/l
Sodium	4.50 mg/l
Potassium	4.49 mg/l
Magnésium	15.9 mg/l
Calcium	70.5 mg/l
Hydrogène-carbonates	268.7 mg/l
Dureté totale	26.0 °f

Bien consommer l'eau du réseau

Absence prolongée : laissez couler l'eau quelques minutes avant de la boire
24 heures : temps maxi pour garder de l'eau en carafe
Goût trop chloré : disparition après 1 à 2 h au frigo
Adoucir l'eau : déconseillé pour l'eau froide - ok pour l'eau chaude
Brise-jet : ok pour les économies d'eau et le nettoyage régulièrement avec du vinaigre



AVIS OFFICIELS des communes

LATÉNA BOUGE !

ET SI TU FAISAIS LA DIFFÉRENCE EN 2026 ?

Du 1^{er} au 31 mai, Laténa participe au Duel intercommunal Coop. Un mois pour bouger, s'activer, partager...

L'AN DERNIER, LATÉNA A DÉJÀ MARQUÉ LES ESPRITS :

292'940
minutes

259
participant-es

7^e
place

UN TRÈS BON RÉSULTAT. MAIS CETTE ANNÉE, ON PEUT FAIRE MIEUX !

OBJECTIFS 2026

350
participant-es

TOP 5
suisse

BOUGE COMME TU VEUX

Pas besoin d'être un-e grand-e sportif-ve. Ici, chaque minute compte. Au programme 2026 :

- Plus de 15 activités différentes, encadrées et gratuites**
Yoga, Pilates, aqagym, danse, tennis, VTT...
- Des événements ponctuels**
Marches du Littoral, beach-volley, multisport, golf, basket 3x3...
- Une liberté totale, selon tes envies, avec le self-scanning**

DIMANCHE 9 MAI, DÈS 8 H 45

LES MARCHES DU LITTORAL

Retrouve le programme complet et commence à cumuler tes minutes sur

duelintercommunalcoop.ch

S'INSCRIRE MAINTENANT

Le ciment

de la région

Produit localement et durablement à partir de ressources naturelles.

Juracime S.A.
La Ronde Fin 20, 2087 Cornaux
T 032 758 02 02 | juracime.ch

JURA CEMENT

A CRH COMPANY

Ecoute
Respect
Disponibilité

Bernard Emery
30 ans au service des familles de toutes les régions

FOYER DE JOUR
Home Montagu
La Neuveville

Foyer de jour

Rue Montagu 8
2520 La Neuveville
Lundi / Mercredi / Vendredi

T: 032 751 26 62
w www.home-montagu.ch

Notre écoute
pour comprendre les attentes

Du respect
pour le défunt et la famille

Notre disponibilité
pour rassurer et accompagner

Une présence emplie d'humanité

Un accompagnement calme et personnalisé
Un professionnalisme discret et efficace

Conseil en prévoyance funéraire
Hauterive • 032 754 18 00 • 24/24 - 7/7

CORNAUX

L'Union en concert avec des fanfares en vue de la Fête fédérale

Le dimanche 26 avril l'Espace, Ta'tou à Cornaux vibrera au son des fanfares à l'occasion d'un concert de préparation en vue de la Fête fédérale de musique 2026. Organisée par l'Union de Cornaux, cette matinée musicale s'inscrit dans la dernière ligne droite avant cette importante échéance.

Durant toute la matinée, la fanfare de Béroche-Bevaix (3^e division), l'Harmonie de Colombier (2^e division) ainsi que l'Union de Cornaux, aux côtés de l'Ouvrière de Chéizard-Saint-Martin, se succéderont sur scène pour présenter leur programme. Chaque formation interprétera un morceau imposé, pièce

centrale des compétitions à venir, ainsi qu'une œuvre libre choisie pour mettre en valeur son identité musicale.

Mais au-delà du concert, l'objectif est aussi de progresser. Les prestations seront évaluées par un jury composé de M. Martial Rosselet, représentant de la commission musicale de l'ACMN, ainsi que des directeurs des autres sociétés présentes. Un regard extérieur précieux, souvent déterminant dans les derniers ajustements avant les concours.

Pensée comme une véritable journée de rencontre, la manifestation se veut aussi conviviale. Entre les prestations, le public pourra

profiter d'une cantine sur place, avec sandwiches et boissons.

À quelques semaines de la Fête fédérale, ce rendez-vous offre ainsi une belle occasion au public de découvrir le travail des sociétés locales et de les soutenir dans leur préparation.

Infos pratiques:

Dimanche 26 avril 2026 à l'Espace T'atou
Ouverture des portes: 9h00. Début du concert: 9h30.

Entrée libre. Collecte au chapeau

IN

MARIN

Historique: Le Marin Basket Club ramène trois coupes à la maison de Barcelone!



Une semaine exceptionnelle à Lloret de Mar pour le Marin Basket Club, engagé avec 29 jeunes dans trois équipes au tournoi international Globasket. Malgré quelques imprévus de voyage et d'hébergement, le séjour démarre bien, notamment avec une 2^e place au concours à 3 points pour Ishak El-Irech.

Sur le terrain, les résultats sont remarquables: après un début parfait, les U16A et B atteignent la petite finale et les U18 la finale. Lors des matchs décisifs, les U16A et B décrochent la 3^e place et les U18 remportent une superbe finale intense face aux Anglais de Warriors (56-48), portée par un collectif soudé et un tir décisif de Numa Dupasquier.

Le séjour, marqué aussi par une sortie à Barcelone pour un match d'Euroligue, restera un grand moment de sport et de partage. L'équipe rentre avec trois coupes et des souvenirs pleins la tête.

Un grand merci aux parents, accompagnants et sponsors pour leur soutien. Rendez-vous pour la fin de saison, avec des U18 CSJC en course pour le titre de champion Suisse!

Jérôme Amez-Droz



Ouverture de la piscine le samedi 16 mai 2026!
de 9h30 à 19h00

UNIQUEMENT EN LIGNE!

PROFITEZ DE 10% DE RABAIS
SUR VOTRE ABONNEMENT DE SAISON!



Offre valable **uniquement en ligne**, jusqu'au week-end d'ouverture de la piscine (16-17 mai 2026)



LE LANDERON

Conférence de Jacques Aubert et Paul Frochaux « Devant l'œuvre d'art de la contemplation admirative au décryptage du message »

Devant l'œuvre d'art : de la contemplation admirative au décryptage du message

Conférence Jacques AUBERT et Paul FROCHAUX
Mardi 5 mai 2026, 19h30
Aula du Centre administratif Le Landeron

Jacques AUBERT et Paul FROCHAUX, médecin et curé retraités, cultivent une passion commune: l'admiration et la compréhension des œuvres d'art.

Bien des œuvres contiennent des messages qui échappent aux admirateurs. En examinant des œuvres d'art de la Renaissance au XXI^{ème} siècle, les conférenciers vous feront découvrir tantôt l'analyse de l'ecclésiastique, tantôt celle du médecin et parfois l'un et l'autre exprimeront leur décodage respectif d'une même œuvre.

Entrée libre. Collecte en faveur de l'Association Part-Âges, Le Landeron

Deux vieux amis du Collège latin, Jacques AUBERT, médecin retraité, ancien chargé de cours à l'UNIL et Paul FROCHAUX, curé retraité, artiste peintre, organiste et directeur de chorales se retrouvent aujourd'hui autour d'une passion commune qu'ils aiment partager: l'admiration et le décodage des œuvres d'art.

Beaucoup d'œuvres d'art sont le fruit d'une laborieuse et géniale construction. Offerte à la contemplation, l'œuvre d'art peut détenir mille et un trésors qui échappent souvent au regard furtif du spectateur, si admiratif soit-il. Si l'artiste se raconte dans ses œuvres, pose sa lecture du monde sur la toile ou sculpte ses émotions dans la pierre, il dépeint aussi souvent quantité d'éléments dissimulés qui ont pourtant beaucoup à dire au muet spectateur. En examinant diverses œuvres allant du Moyen-Âge et de la Renaissance jusqu'au XXI^{ème} siècle, les conférenciers proposent de décrypter quelques subtiles énigmes contenues dans les créations artistiques présentées. A la faveur de cette sorte d'inventaire à

la Prévert, on entendra ici le commentaire de l'ecclésiastique sur une œuvre et là l'analyse du médecin sur une autre création, tandis que, parfois, l'un et l'autre exprimeront sur une même œuvre leurs points de vue respectifs, à savoir un décryptage spirituel et un décodage médical.

Les œuvres d'art véhiculent d'innombrables et prodigieux messages. Ce serait quand même dommage de passer à côté. Si la contemplation de la beauté apaise et embellit l'existence, la compréhension du message de l'artiste et la communion à ses émotions ajoute encore au bien-être et au bonheur du spectateur.

Date: mardi 5 mai 2026 à 19h30

Lieu: Aula du Centre administratif (NBA)

Entrée libre.

Collecte en faveur de l'Association Part-Âges, Le Landeron. La directrice s'est déclarée très touchée par cette action. Cela permettra de financer l'achat de divers objets pour occuper les enfants, par exemple un football de table, achat de livres ou de BD.

JA/CP

LeLanderonAprèsDemain



Dimanche 26 avril 2026

De 11h à 16h à la Cure Catholique, rue St Maurice 3, Le Landeron

Venez réparer vos objets courants avec nos experts bénévoles :

Electro-ménager
Outils
Multimédia, ordinateurs (utilisation)
Habits, couture
Vélo
Etc.

Nous vous accueillerons également volontiers pour boire un café.



www.lelanderonapresdemain.org
info.lelanderonapresdemain@gmail.com
Jean-Philippe Senn 079 549 29 04

SAINT-BLAISE

Navigation au Pays des Trois-Lacs Une rareté

En butte à des difficultés techniques, la LNM, Société de Navigation sur les lacs de Neuchâtel et de Morat, au début de sa saison 2026, n'a engagé que les bateaux « Ville d'Estavayer » et « Idée Suisse » de sa flotte forte de six unités.

En conséquence, au début de la première période de la basse saison (du 10.04 au 3.05.2026), la LNM a loué exceptionnellement le bateau « M/S Chasseral » à la Société de Navigation du lac de Bièvre, BSG, pour l'attribuer à ses croisières sur les deux lacs de Neuchâtel et de Morat.

Piloté par un capitaine biennois, le « M/S Chasseral », flanqué d'un drapeau portant les deux marteaux de la Ville de Bièvre, a touché le débarcadère de Saint-Blaise (photo) dans une course à l'heure neuchâteloise, le dimanche matin 19 avril passé.

Le « M/S Chasseral », une des neuf unités de la société de navigation biennoise a été mis en service en 1960. Il a été modernisé dans la décennie des années 1990.

CZ



LIGNIÈRES

Inauguration de la zone sportive et de détente à Lignières



Crédit photo: Marc Renaud

La Commune de Lignières inaugure sa nouvelle zone sportive et de détente:

Samedi 25 avril 2026, dès 10h, à Lignières

Réalisé grâce au soutien d'un donateur, ce nouvel espace a été conçu comme un lieu unique de rencontre, de sport et de détente favorisant les liens intergénérationnels et la vie associative.

En famille ou entre amis, le public est invité à vivre une journée mémorable pleine de découvertes, de rencontres, de nouvelles activités et de moments conviviaux et festifs. L'inauguration débutera avec la coupure du ruban suivie d'une visite guidée et d'une partie protocolaire avec vin d'honneur offert sous la tente principale.

Des foodtrucks proposeront un choix varié de menus et une buvette sera également à disposition.

Tout au long de l'événement, les visiteurs pourront découvrir une multitude d'activités, assister à des démonstrations sportives et s'initier à de nouveaux sports encadrés par des bénévoles.

Les enfants seront également à l'honneur puisque des activités ont été pensées rien que pour eux, notamment un parcours découverte, des grimages et des sculptures de ballons.

En toute convivialité, les festivités se poursuivront avec un concert du Brass Band de Lignières suivi d'une soirée vintage animée par des jeunes DJ's de la région.

Le Comité d'organisation se réjouit d'accueillir un nombreux public à l'occasion de cette inauguration.

Informations pratiques:

- Date: Samedi 25 avril 2026
- Horaire: De 10h00 à 02h00
- Lieu: Lignières (chemin du Grand Marais 1)
A côté du terrain de football
- Accès: Parking à proximité
- Entrée: Libre toute la journée
- Programme: Voir documents annexés

Contacts:

Josiane Chiffelle, présidente du Conseil communal, tél. 079 614 95 36. Stéphane Bianchini, administrateur communal, tél. 079 474 52 44.



Inauguration de la zone sportive de Lignières 25 avril 2026

10h00 - 13h00
Partie officielle

Dès 10h
Beach volley + Badminton + Padel + Pétanque

13h00 - 17h00
Parcours enfants

13h30 - 16h00
Grimage enfants

14h00 - 16h30
Sculpture de ballons

13h30 - 15h30
Beach Volley

En dehors de ces horaires, les installations sportives sont libres d'accès

Pause des animations de 12h à 13h
Food trucks et bar à disposition toute la journée et soirée

13h30 - 15h00
Badminton

14h00 - 16h00 Basket-ball	14h00 - 16h00 Pétanque
--	---

15h00 - 17h00 Street workout	15h00 - 17h00 Ping - Pong	15h00 - 18h00 Snookball	15h00 - 17h00 Piste de course
---	--	--	--

16h00 - 18h00
Walking football

20h00 - 22h00 Concert Brass Band de Lignières	22h00 - 02h00 Soirée Vintage
--	---



en vente

aux éditions messeiller sa

marianne schneeberger

livre pour enfants

La petite girafe aux drôles de taches

Une petite girafe se demande pourquoi ses taches sont si différentes de celles de ses semblables. Elle s'en va seule dans la vaste et dangereuse savane afin d'y rencontrer d'autres animaux qui, comme elle, sortent de l'ordinaire. De fil en aiguille, elle se rend compte que sa dissemblance comprend surtout bien des avantages!

40 pages, format 21×23 cm, impression quadri, couché demi-mat 250 gm², reliure cousue fil

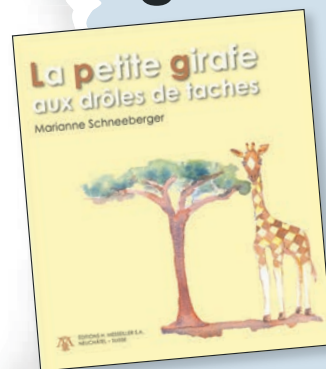

BULLETIN DE COMMANDE

Prix de l'exemplaire indiqué (TVA incluse) + frais de port et emballage en sus

_____ ex. La petite girafe aux drôles de taches (CHF 23.-)

Nom/Prénom _____

Rue, NP/Localité _____

Date _____

Signature _____

A envoyer à: **Messeiller SA, Place de la Fontaine 1, Case postale 142, 2034 Peseux** ou par e-mail à: **edition@messeiller.ch**



AVIS IMPORTANT
RAMASSAGE DU PAPIER
SAMEDI 25 AVRIL 2026 DÈS 8H45



N'amenez pas votre papier à la déchetterie!

Vous soutiendrez les camps et les courses des Ecoles en nous laissant le ramasser devant chez vous. Merci!

messeiller
Lakeside Printhouse
www.messeiller.ch



Boostez votre communication!

Cet emplacement publicitaire est fait pour vous

Place de la Fontaine 1
Case postale 142
2034 Peseux
032 756 97 93
journal@messeiller.ch



Ma commune à la Une

Le Bulcom est dans la Matinale RTN avec Raphaël ! Découvrez avec nous les richesses de notre région.

À écouter le lundi à 8 h 15 et à retrouver sur rtn.ch



RTN

PASSEPORT-VACANCES NEUCHÂTEL

Des Yaks, du Graffiti Digital et la visite de la RTS: le Passeport-Vacances de Neuchâtel promet un été extraordinaire

Le Passeport-Vacances pour les Jeunes de Neuchâtel et environs lève le voile sur son édition 2026. Avec près de 150 activités, dont une trentaine de nouveautés insolites, l'institution promet une immersion totale dans l'aventure pour les 8-15 ans. Les inscriptions seront ouvertes du 20 avril au 15 mai 2026.

Une programmation qui repousse les frontières

Pour cette nouvelle édition, le comité d'organisation a sélectionné des expériences qui sortent de l'ordinaire. L'objectif est clair: offrir aux jeunes neuchâtelois des souvenirs qu'ils ne pourraient s'offrir nulle part ailleurs.

Le programme 2026 fait la part belle à l'insolite. Côté nouveautés, les jeunes curieux pourront notamment:

- Partir à la rencontre d'une tribu de yaks ou marcher sur les traces des mammouths.
- S'initier aux technologies urbaines avec le Digital Graffiti ou créer un savon cosmique.
- Découvrir les coulisses de la RTS ou de l'Aéroport de Berne.
- S'essayer à des sports tendances comme le Flag football ou le Trail running.

Qu'ils soient créatifs, sportifs ou passionnés de nature, les détenteurs du précieux sésame trouveront de quoi étancher leur soif de découverte parmi un catalogue plus riche que jamais.

La solution «tout-en-un» pour les familles

Le Passeport-Vacances demeure le partenaire privilégié des parents pour l'organisation de l'été. Pour un tarif situé entre **CHF 60.- et CHF 100.-** (selon la commune de domicile), il offre un large choix d'activités sur 3 semaines en juillet:

- 6 à 8 activités principales encadrées par des partenaires passionnés.
- La gratuité des transports publics pour favoriser l'autonomie des jeunes.
- 20 bons cadeaux offrant des accès gratuits ou des rabais importants auprès de loisirs régionaux partenaires.

Un projet local en quête de nouveaux soutiens

Portée par une équipe majoritairement bénévole, l'association travaille toute l'année pour maintenir une offre de haute qualité à un prix accessible. Pour cette édition 2026, le défi est également financier: le Passeport-Vacances cherche à réunir **CHF 30'000.- de dons** auprès des acteurs économiques locaux afin de pérenniser cette institution cinquantenaire.

Informations pratiques

- Inscriptions: Du 20 avril au 15 mai 2026.
- Site internet: www.passeportvacancesne.ch
- Public: Jeunes nés entre 2011 et 2018, résidants à Neuchâtel et environs.
- Tarifs: De CHF 60.- à CHF 100.- (selon convention communale).
- Un «passeport» permet de réaliser 6 à 8 activités du 6 au 24 juillet 2026.

**ACTIVITÉS D'ÉTÉ POUR LES
8-15 ANS**

6 → 24 JUILLET 2026

**6 À 8 ACTIVITÉS
DÈS CHF 60.-**

- ✓ 150+ ACTIVITÉS AU CHOIX
- 📍 DANS LA RÉGION DE NEUCHÂTEL
- ☀️ SPORT, CRÉATIVITÉ, NATURE, LOISIRS

**Un été actif et stimulant
avec le Passeport-Vacances !**

Inscription jusqu'au
15 mai 2026

info@passeportvacancesne.ch
079 630 47 16

passeportvacancesne.ch





parcoursvita

HIVER VITA

Des activités animées par des coaches et/ou des associations sportives

De février à avril, venez bouger avec nous sur les parcoursvita des cinq communes participantes

Cressier | Cornaux | La Grande Béroche | Laténa | Neuchâtel

Télécharger maintenant :

ne.ch
RÉPUBLIQUE ET CANTON DE NEUCHÂTEL

Service cantonal de la santé publique

PROGRAMME

PROCHAIN RENDEZ-VOUS HIVER'VITA

26 avril Cornaux-Cressier (Cornaux) 9 h 30 à 11 h

DIFFICULTÉ DU PARCOURS

facile moyen difficile

MERCI POUR VOTRE PARTICIPATION.
POUR LA SUITE, HIVER'VITA VOUS DONNE
RENDEZ-VOUS EN 2027

Télécharger maintenant :

LA NEUVEVILLE - Au programme !



A BRAS-LE-CORPS

Drame de Marie-Elsa Sgualdo
avec Lila Gueneau, Thomas Dorel, Grégoire Colin

Emma, 15 ans, enceinte après avoir été violée, défie sa communauté protestante rurale répressive pour se forger un chemin vers l'autodétermination, transformant son traumatisme en catalyseur d'émancipation tout en affrontant l'hypocrisie morale du village et le spectre de la Seconde Guerre mondiale qui l'entoure.

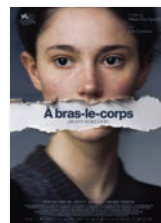

SA 25 et DI 26 avril à 20h30 en VF
12 (14) ans - CH - 1h38 - 2025

ALTER EGO

Comédie de Bruno Lavaine avec Laurent Lafitte, Blanche Gardin, Olga Kurylenko

Alex a un problème : son nouveau voisin est son sosie parfait. Avec des cheveux. Un double en mieux, qui va totalement bouleverser son existence.



DI 26 avril à 17h
16 ans - FR - 1h49 - 2025

RUE MÀLAGA

Comédie dramatique
de Maryam Touzani avec Carmen Maura, María Etura

Maria Angeles, une Espagnole de 79 ans, vit seule à Tanger, dans le nord du Maroc, où elle profite de sa ville et de son quotidien. Sa vie bascule lorsque sa fille Clara arrive de Madrid pour vendre l'appartement dans lequel elle a toujours vécu. Déterminée à rester dans cette ville qui l'a vue grandir, elle met tout en œuvre pour garder sa maison et récupérer les objets d'une vie. Contre toute attente, elle redécouvre en chemin l'amour et le désir.



VE 24 avril à 20h30 en VOST
10 (12) ans - MA - 1h56 - 2025

LES RAYONS ET LES OMBRES

Drame de Xavier Giannoli avec Jean Dujardin, Nasya Golubeva Carax, August Diehl

Jean et Otto, un homme de presse français et un jeune francophile allemand, se battent pour la paix en Europe. La fille de Jean, Corinne, démarre une brillante carrière d'actrice de cinéma. Mais la guerre éclate et la France est occupée. Les deux amis ont un rôle majeur dans cette nouvelle France. Jean trouve la stature d'un grand patron de presse, ardent promoteur de la Collaboration avec l'occupant, Otto devient l'ambassadeur du Reich à Paris. Corinne, se trouve jetée dans la fosse aux lions...



MA 28 avril et MA 5 mai à 20h30
14 ans - FR - 3h15 - 2026

CORNAUX

Le Chœur d'hommes a fait salle comble à l'Espace Ta'tou



Entre musique, théâtre et convivialité, la soirée annuelle du Chœur d'hommes de Cornaux a une nouvelle fois réuni un public nombreux à l'Espace Ta'tou, samedi 18 avril dernier. Une édition marquée par quelques nouveautés, beaucoup de bonne humeur... et une belle dose d'émotion.

Dès les premières notes, le ton était donné. Les chanteurs, déjà en place sur scène, ont entamé *Les Comédiens*, accompagnés au piano par leur directeur Evan Metral. Le public s'est tu, puis s'est laissé porter. La soirée pouvait commencer.

Le président a ensuite pris la parole, fidèle à son style direct et chaleureux. Il a salué un public venu en nombre malgré le beau temps, a glissé quelques traits d'humour et a annoncé d'emblée un changement: costumes et lavallières avaient laissé place à une tenue plus moderne, noir et blanc, cravate au cou. «On s'est rajeunis», a-t-il lancé, non sans promettre encore quelques surprises à venir. Dans la foulée, il a remercié celles et ceux qui avaient contribué à la réussite de la traditionnelle soupe aux pois. Les bénéficiaires ont permis l'achat d'un piano neuf «avec toutes les touches qui fonctionnent», a-t-il précisé. Il a aussi souligné le travail du directeur, qui célébrait son dixième concert avec le chœur, ce qui représentait près de 800 heures de répétitions et quelque 120 chants. Un engagement salué avec reconnaissance par les chanteurs et le public.

La première partie a enchaîné les classiques de la chanson francophone. Chaque morceau a été présenté par un chanteur, à tour de rôle, ce qui donnait du rythme et créait un lien direct avec la salle. De *Je viens du Sud aux Champs-Élysées* en passant par *La Maladie d'amour* ou *L'Amérique*, le public a suivi, a souri, a applaudi. La partie musicale s'est conclue sous de chaleureux applaudissements. Le chœur a offert un premier bis avec *Armstrong*, puis un second avec *Belle*, prolongeant le plaisir et confirmant l'adhésion du public.

Puis le chœur a tenu à rendre un hommage à Édouard Bovey, membre et président de longue date. Cinquante ans de présence, près de qua-

rante-huit ans à la tête du chœur: un engagement rare, salué avec émotion. Le président, très touché, a répondu avec simplicité et une pointe d'humour, comme à son habitude.

Après l'entracte, la soirée s'est poursuivie avec le théâtre et *La Famille Condu - Mère et fils*. Une comédie contemporaine, ancrée dans l'actualité, qui mettait en scène une mère autoritaire et son fils un peu naïf, confrontés à une nouvelle inattendue: la réussite de ce dernier à un concours de gardien de prison. Les dialogues ont fait mouche, les situations cocasses se sont enchaînées devant un public conquis.

La soirée ne s'est pas arrêtée là. Elle s'est prolongée avec l'orchestre *La Foulée Folklorique*, qui a invité chanteurs et public à se retrouver sur la piste. À la cantine, tenue par le FC Cornaux, les échanges se sont poursuivis autour d'un verre ou d'un croque-monsieur.

Au final, une soirée comme on les aime: de la musique, du théâtre, des rires, un peu d'émotion, et surtout ce plaisir de se retrouver.

IN

New Kia EV5
Un nouveau jour se lève.

Désormais avec un leasing à 0%

KIA
Movement that inspires

En savoir plus.

Storrer Automobiles
La qualité avant tout !

KIA
Since 2004

Grand pont 2 | 2087 Cornaux

+41 32 757 15 56 | info@storrerautomobiles.ch

Modèle illustré: Kia EV5 GT-Line 81.4 kWh aut., CHF 56'450.-. Peinture métallisée CHF 750.-, 17,8 kWh/100 km, 17,8 g CO₂/km, rendement énergétique B. *Calcul de leasing, p. ex. à 0%: Kia EV5 Air 81.4 kWh aut., CHF 49'950. Mensualité leasing CHF 409.-, taux de leasing 0%, taux de leasing eff. 0%, durée 24 mois, 10'000 km/an, versement initial CHF 12'487.- (non obligatoire), assurance casco complète obligatoire non incluse, le partenaire de leasing est MultiLease AG. Une demande de leasing n'est pas accordée lorsqu'elle entraîne le surendettement du consommateur ou de la consommatrice. Moyenne de tous les véhicules neufs vendus en Suisse: 111 g CO₂/km selon le nouveau cycle d'essai WLTP. Offre valable jusqu'au 28.2.2026 ou jusqu'à épuisement des stocks (seulement chez les partenaires Kia participants). Non cumulable avec les conditions de flotte.





CRESSIER

Vitrine de peintures et sculptures à découvrir à la Maison Vallier



Propice à accueillir des graines de créativité, agrandie sur le plan régional, l'Association Artistique à Cressier, en assemblée récemment, a décidé de mettre en lumière l'art pictural au travers de sa prochaine exposition collective.

Lors de ses récentes assises, le président Rémy Wuillemin a d'abord brossé un bilan «sur la période de travail et de patience avant de pouvoir jouir de la floraison». L'exposition Art'monie, de mai prochain, en donnera justement le résultat. Le jardin artistique de l'Association, grande source d'inspiration, a vu éclore en 2025 deux expositions liées à l'Atelier Aquarelle à la carte de Marianne Schneeberger. La première, en aqua-vitrines, intitulée Poissons d'avril, a présenté les œuvres des élèves, la seconde s'est déroulée en automne dans l'Atelier pour y fêter ses 15 ans d'activité. Forte de 52 membres, l'Association maintient en place son comité, présente une trésorerie stable quoique son budget se voit grevé par l'investissement nécessaire à l'organisation de l'exposition collective de peinture et sculpture, ce point a d'ailleurs été le sujet central de l'assemblée.

L'Exposition collective Art'monie, du 8 au 17 mai 2026, à la Maison Vallier, à Cressier, marque la floraison du travail artistique en peinture et sculpture d'une douzaine de passionnés qui font exposition commune durant 10 jours. L'art sous toutes ses formes sera présenté par: Roubina Chreif, Thibaut Cudre-Mauroux, Joanne Delley, Lucy Jacot (Ostralopi), Agnès Kucera, Sophie Lecomte, Martine Moulin, Louis Périnat, François Schneider, Stéphanie Simonet, Nadia Terés et Rémy Wuillemin. Préparez-vous à être émerveillés par la diversité et l'originalité des techniques artistiques présentées, qui ne manqueront pas de vous intriguer et de vous surprendre!

Heures d'ouverture: lundi au vendredi 14h-19h. Samedi /dimanche, 11h-18h et sur rdv.

Vernissage: vendredi 8 mai à 18h.

L'exposition se veut attractive pour tous et propose un **Ateliers de linogravure**, samedi 9 mai de 10h à 13h et mercredi 13 mai de 18h à 21h, (sur inscription, le matériel est payant). D'autre part, dimanche 10 mai à 17h, un **spectacle d'improvisation théâtrale** sera présenté par la Ligue d'Improvisation Neuchâteloise (LINE) qui cherche à faire découvrir l'impro et la rendre accessible à tous.

«La créativité est contagieuse, faites-la tourner» est une célèbre citation attribuée à Albert Einstein. Alors encouragez la créativité autour de vous par votre visite. Soyez les bienvenues.

GC

Depuis 1880

LIENHER

FENÊTRES & PORTES

Nouveau logo - Mêmes valeurs locales

032 853 23 24 www.lienher.ch

CAFE THEATRE
LA TOUR DE RIVE
LA NEUVEVILLE

Café-Théâtre de la Tour de Rive - Blaise Bersinger
Je 23 & Ve 24 avril 2026 à 20h00

Je 23 & Ve 24 avril à 20h00 – Blaise Bersinger

Blaise Bersinger entre sur scène sans la moindre idée de ce qu'il s'apprête à jouer et ceci volontairement. Une performance haletante, culottée et sempiternellement inédite.

Ces 2 soirées sont complètes et ce spectacle «Pain surprise» termine en beauté notre magnifique saison 2025-2026. On peut déjà vous annoncer que notre prochaine saison sera tout autant attractive et variée.

Nous aurons encore ce printemps plusieurs auditions des élèves de l'école de musique du Jura bernois **EMJB** et plus précisément
Mercredi 27 mai 2026 – audition de la classe de piano de **Cary Baker**
Jeudi 28 mai 2026 – audition de la classe de guitare de **Cyprien Rochat**
Vendredi 29 mai 2026 – audition de la classe de piano de **Nadia Gigandet**
Toutes ces auditions débutent à 19h00, l'entrée est libre et le bar est ouvert. L'équipe de la Tour de Rive

LA NEUVEVILLE

Ludothèque



REJOINS NOTRE ÉQUIPE!

Tu es une personne dynamique et motivée? Tu as le sens de l'accueil, un bon esprit d'équipe et quelques heures par mois à offrir pour partager et faire vivre la passion du jeu?

Alors nous serions ravis de t'accueillir dans notre équipe de bénévoles! Selon tes disponibilités et tes intérêts, tu pourras:

- participer au tournus de prêt
- aider à la préparation des jeux
- renforcer nos équipes d'animation lors des soirées jeux, visites de classes, après-midis jeux pour personnes âgées, Last Friday, etc.
- participer à des groupes de travail

Contacte-nous pour faire connaissance et en savoir plus:

ludothèque@neuveville.ch

Rue du Marché 10 – 2520 La Neuveville

MA 16h30-18h / JE 17h30-19h00 – SA 9h30-12h – 032 751 63 33

ludothèque@neuveville.ch - www.ludolaneuveville.ch

SOIRÉE JEUX

POUR NOVICES & INITIÉS (ÂGE MIN. 14 ANS)

— INSCRIPTION 079 891 75 65 | LUDOTHEQUE@NEUVEVILLE.CH —

VENDREDI

24

AVRIL

19H-23H | ENTRÉE GRATUITE (COLLECTE)

BAR & RESTAURATION

AMBIANCE | STRATÉGIE | COOPÉRATION

● CENTRE DES ÉPANCHEURS ●

PL. DE LA GARE 3, 2520 LA NEUVEVILLE

ludolaneuveville.ch

LE LANDERON

Remise du laboratoire de prothèses dentaires, une continuité familiale



C'est en 1973 que Marcel Frutiger ouvre son laboratoire de prothèses dentaires, au Landeron. Durant 53 ans, c'est en tant que technicien-dentiste qu'il collabore avec des médecins-dentistes de la région et même d'Anet. Il remercie tous les médecins-dentistes qui lui ont fait confiance et il remet son laboratoire à son fils Marc qui reprend toutes les activités actuelles et les contacts avec les médecins-dentistes et la patientèle.

Marc Frutiger, technicien-dentiste de formation, a travaillé durant 25 ans chez le Dr. Suter à Marin en se formant au contact de la patientèle tout en acquérant de nouvelles

compétences en prothèse amovible. Il l'a également accompagné dans les homes de la région et au domicile des patients à mobilité réduite. Son domaine d'activité pour les particuliers contient notamment la réparation de prothèse cassée et le nettoyage, le déplacement à domicile pour rechercher les prothèses cassées et les conseils. Tous les travaux de prothèses amovibles et sur implant font partie de son domaine d'activité pour les dentistes.

Marc Frutiger, technicien dentiste, Brévards 10, 2525 Le Landeron
tél. 032 751 21 07, mail labomarcfrutiger@gmail.com

CP

SAINT-BLAISE

50^e anniversaire de Cycles PROF Lüthi Sàrl Réussite d'un demi-siècle de coups de pédale



La fête a réuni, celles et ceux qui sont attachés à cette entreprise qui fait rayonner le cyclisme dans notre région, et même bien au-delà...

Enfant de Cornaux, ancien facteur à la poste d'Hauterive, Georges Probst, est un passionné de vélo. Il a traversé à bicyclette les Etats-Unis, l'Amérique du Sud et même il est revenu à Neuchâtel depuis Sydney. C'est lui, qui a créé, l'entreprise Cycles PROF Lüthi Sàrl.

En 1998, il a remis son commerce à Georges Lüthi, ancien coureur cycliste professionnel et plusieurs fois champion du monde de VTT. Dès 2017, c'est Nicolas Lüthi, son fils, tout aussi distingué dans des compétitions cyclistes, qui reprend le « guidon » de l'entreprise forte aujourd'hui d'une dizaine de mécaniciens et mécanicienne vendeurs (photo de g. à d.: Georges Lüthi, Nicolas Lüthi, Georges Probst au moment de couper les tourtes du 50^e anniversaire).

Nicolas Lüthi poursuit le dynamisme de ses prédécesseurs: il réalise un projet d'accompagnement de personnes en réinsertion professionnelle. Il a créé Kids PROF, une école de VTT qui réunit une quarantaine de jeunes.

Au moment où son entreprise franchissait la ligne des 50 ans de présence à Saint-Blaise, il déclara: « Depuis sa constitution, le vélo a énormément évolué: à l'époque, il n'y avait ni VTT, ni vélo électrique, ni carbone, et c'est ce qui rend ce métier toujours aussi passionnant. »

CZ

À L'AFFICHE

A BRAS-LE-CORPS
SA 25 ET DI 26 AVRIL À 20H30 EN VF

ALTER EGO

DI 26 AVRIL À 17H

RUE MÀLAGA

VE 24 AVRIL À 20H30 EN VOST

LES RAYONS ET LES OMBRES

MA 28 AVRIL ET MA 5 MAI À 20H30

PROCHAINEMENT

LES ENFANTS DE LA RÉSISTANCE

LE RÊVE AMÉRICAIN

MARSUPI-LAMI

LA MAISON DES FEMMES

JUSTE UNE ILLUSION

THE DRAMA

PRIMAVERA - VIVALDI ET MOI

PROJET DERNIÈRE CHANCE

WWW.CINE2520.CH

**Pompes funèbres
Grau**

24h/24 032 751 28 50
BREVET FÉDÉRAL - MEMBRE ASSF

Depuis 1959
une famille au service des familles
Prévoyance funéraire

Nous rénovons vos volets

- En bois: Rénovation totale (ponçage, menuiserie, peinture)
- En aluminium: Nettoyage et Rethermolaquage selon les normes «Qualicoat» avec couleur à choix
- Fourniture et pose de volets alu neufs «Swiss Made»

Action -20%

jusqu'au 31.05.26

Prise en charge et livraison à votre domicile.

Contactez-nous pour un devis gratuit.

www.RenoCH.ch - 079 895 10 00

Votre entreprise régionale

Bureau / local à louer à Wavre

24m², entièrement rénové, lumineux, une place de parc

Loyer: 550.- + charges

margot.oehler@gmail.com

Cerlier / Erlach

Nous nous réjouissons de vous recevoir dès le 28 avril 2026 chez nous.

À très bientôt à

**la boulangerie Jolimont
et
le restaurant Margherita**



Eglise réformée évangélique

Le coin des jeunes

Chaque vendredi: Le **BUZZ** (groupe de jeunes) se retrouve en principe chaque vendredi à 19h30 au foyer de St-Blaise, sauf exception. Pour en savoir davantage sur le programme, l'animateur de jeunesse Gaëtan Broquet est à votre disposition – gaetan.broquet@gmail.com / 079 949 04 80

ENTRE-DEUX-LACS

Pour en savoir plus sur les activités de la paroisse www.entre2lacs.ch
Flyers papiers disponibles dans les divers lieux de cultes.

Cultes Entre-deux-Lacs

Dimanche 26 avril: 10h00 Culte au centre paroissial de Cressier.
10h00 Culte animé par le BUZZ, au temple de St-Blaise. Les Bourdons (garderie) et Bee Happy (début au culte) au foyer. La Ruche – voir programme sur le site
Pour les cultes à MONTMIRAIL, veuillez consulter le site internet www.montmirail.ch

SAINT-BLAISE-HAUTERIVE-MARIN

St-Blaise

Chaque lundi: Ora et Labora, moment de prière et de méditation pour débiter la semaine, de 7h15 à 8h à la chapelle (Grand-Rue 15), chaque lundi matin, excepté vacances et jours fériés.

Mardi midi: Chaque mardi au foyer (sauf vacances scolaires) – pour que les enfants ne mangent pas seul à la maison! **Accueil dès la 9^e Harmos.**

Gratuit et ouvert à tous – chaque enfant apporte son pique-nique – moment de partage, jeux, repas, avec l'encadrement d'une équipe sympathique.

Infos et inscriptions auprès de Ruth Letare (contact ci-après).

CORNAUX-CRESSIER-THIELLE-WAVRE-ENGES

Cressier

Mardi 28 avril: 10h00 Culte au **Home** St-Joseph.

Chaque mercredi: dès 9h00 **Café du partage et de l'amitié** au centre paroissial de Cressier. Rencontres œcuméniques. Bienvenue à chacun!

Jeudi 30 avril: 17h15-18h15 **JeuDis Dieu** (2^{ème} module) au centre paroissial de Cressier, rencontres pour les enfants de la 3^{ème} à la 7^{ème} Harmos, sur inscription. - contact@jeusamdisdieu.ch

LIGNIÈRES-LE LANDERON

Lignièrès

Pour un éventuel transport pour les cultes, contactez au préalable Erica Schwab, 032 751 28 30

L'ENTRE2 Lieu d'écoute et d'accompagnement spirituel

Vous vivez actuellement une période difficile: découragement, deuil, conflit relationnel, problèmes conjugaux, ...

Vous désirez retrouver un sens à votre vie, faire un choix important. Une personne formée et compétente est à votre disposition pour vous accompagner - prise de contact par téléphone au 079 889 21 90.

Autres communautés religieuses

Eglise Evangélique Marin

Dimanche à 9h30: culte avec St-Cène, école du dimanche et garderie

Mercredi à 20h: réunion de prières

Jeudi de 12h-13h30: Club d'enfants « Jeudi-midi » (7-11 ans)

Vendredi à 20h: Groupe de jeunes (dès 13 ans)

Nos rencontres ont lieu dans l'Espace Perrier, Rue Charles-Perrier 2

Pour les modalités d'organisation, nous vous invitons à consulter

notre site Internet: www.eeme.ch

CONTACTS ENTRE-DEUX-LACS:

Pasteurs

Ruth Letare, diacre, tél. 079 872 25 18, ruth.letare@eren.ch

Raoul Pagnamenta, tél. 032 753 60 90, raoul.pagnamenta@eren.ch

Frédo Siegenthaler, tél. 079 733 74 78, frederic.siegenthaler@eren.ch

Animateur de jeunesse

Gaëtan Broquet, tél. 079 949 04 80, gaetan.broquet@gmail.com

Coordinateur de l'enfance

Joachim Boulanger, tél. 078 638 91 53 (les lundis, mercredis et vendredis matin) joachim.boulanger@hotmail.com

Location des locaux

Temple de Lignièrès:

Erica Schwab, tél. 032 751 28 30, erica.schwab@bluewin.ch

Temple et salle de paroisse du Landeron:

Danielle Richard, 078 920 31 34, locationtemplelelanderon@gmail.com

Centre paroissial réformé de Cressier:

Jocelyne Nourrice, tél. 032 757 11 03.

Foyer de St-Blaise: Sandrine Minguely, 032 753 41 27

Contact: foyerstblaise@gmail.com

Agenda et diverses infos: www.entre2lacs.ch/foyer

Secrétariat pastoral et paroissial:

Grand-Rue 15, 2072 St-Blaise, tél. 032 753 03 10

(mercredi – jeudi – vendredi) entre2lacs@eren.ch

Eglise catholique romaine

Paroisse de Saint-Blaise

Vendredi 24 avril

9h00 Messe + Confessions à St-Blaise

Samedi 25 avril

9h15 Retraite préparation à la Communion 6H, salle paroissiale sous l'église de Saint-Blaise

18h00 Messe à St-Blaise

Dimanche 26 avril

10h45 Messe des Familles à St-Blaise

63^{ème} Journée mondiale de prière pour les vocations

Vendredi 1^{er} mai

9h00 Mess + Confessions à St-Blaise

Samedi 2 mai

Pas de Messe à Hauterive

18h00 Messe à St-Blaise

Dimanche 3 mai

9h00-14h00 Rencontre des Servants de Messe à St-Blaise

10h45 Messe à St-Blaise

Certaines informations peuvent être modifiées, merci de vous référer également à la feuille dominicale

www.cath-ne.ch/ votre paroisse, UP Neuchâtel Est, cliquer sur la photo de notre église, Votre Feuille

Paroisse catholique romaine de Saint-Blaise

Secrétariat mardi 08h30-12h00/13h30-17h00 et jeudi 08h30-12h00

Rue du Port 3

2072 Saint-Blaise

032 753 20 06 / 079 367 79 32

paroisse.catholique.st.blaise@sunrise.ch

Contact: Abbé Gérard Muanda

Paroisse de Cressier-Cornaux

Dimanche 26 avril

9h15 Messe de la Corporation St-Martin

Lundi 27 avril

19h30 Répétition de l'Ensemble Vocal GAUDIUM au Chalet St-Martin

Mardi 28 avril

11h00 Messe au Foyer

16h00 Catéchèse 6^e H au Chalet St-Martin

Jeudi 30 avril

11h00 Messe au Foyer

Durant la Fête du Vin Nouveau à Cressier, merci de venir visiter le stand de cornets à la crème de la paroisse!

Contact: abbé Gérard Muanda, Rue du Port 3, 2072 St-Blaise
079 367 79 32.

Sandro Agustoni, agent pastoral, rue de l'Eglise 1, 2088 Cressier
077 427 84 59 – sandro.agustoni@cath-ne.ch

Secrétariat à disposition à Cressier le mardi et le vendredi après-midi – 032 757 11 86 cure.cressier@cath-ne.ch et www.cath-ne.ch

Paroisse du Landeron-Lignières

Vendredi 1^{er} mai

17h45 Chapelle: adoration – méditation

18h15 Chapelle: messe

Dimanche 3 mai

9h15 Messe

14h30 Visite de la chapelle de Combes jusqu'à 16h30

ASSEMBLÉE GÉNÉRALE DE LA PAROISSE CATHOLIQUE DU LANDERON ET DE LIGNIÈRES

Vendredi 8 mai 2026 à 18h30 à la cure du Landeron

Possibilité de vous inscrire pour la fondue (Fr. 15.–)

à Moniquegaillard@hotmail.com ou 032 751 19 94

Contact: abbé Gérard Muanda, Rue du Port 3, 2072 St-Blaise
079 367 79 32.

Sandro Agustoni, agent pastoral, rue de l'Eglise 1, 2088 Cressier
077 427 84 59 – sandro.agustoni@cath-ne.ch

Secrétariat à disposition à Cressier le mardi et le vendredi après-midi – 032 757 11 86 cure.cressier@cath-ne.ch et www.cath-ne.ch

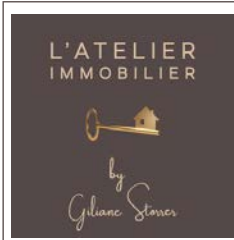

Un projet de vente immobilière ?

Bénéficiez de 25 ans d'expérience dans le canton

Brevet fédéral de courtière en immobilier

VENTE – ESTIMATION – CONSEIL IMMOBILIER

Giliane Storrer

Rue des Granges 19

2525 Le Landeron

076 492 46 42 / giliane.storrer@atelier-immobilier.ch



Réparations mécaniques toutes marques

Vente de véhicules neufs et d'occasions

Stockage de roues hiver/été Fr. 40.–

Chemin des Nageux 13 • 2087 Cornaux • 032 757 62 62

info@innovcar.ch • www.innovcar.ch



Peinture - Papiers peints

Rénovation de façades

Devis sans engagement

Creuze 8 – 2072 Saint-Blaise

patricepagani@hotmail.com

Natel 079 448 59 72

LE LANDERON

Le Musée de l'Hôtel de Ville ouvre sa saison 2026 avec une nouvelle équipe



C'est un programme alléchant que la nouvelle équipe du Musée de l'Hôtel de Ville présentera avec, au début du mois de mai, une conférence historique et un parcours sportif original, le patrimoine s'animant entre mémoire et mouvement.

Une conférence pour débiter la saison

Samedi 2 mai 2026, à 19h, le Musée accueillera une conférence de Loïc Chollet, docteur en histoire médiévale et conservateur-adjoint du Musée de Saint-Imier.

Sa présentation, «Pétremand de

Cressier, un notable du Landeron au cœur des Guerres de Bourgogne», plongera le public au centre d'un épisode passionnant de notre histoire régionale.

Parmi les rares sources consacrées à cette période figure une chronique attribuée à Pétremand de Cressier, soldat et citoyen du Landeron dont le récit est un témoignage unique du quotidien régional durement éprouvé par la guerre.

La conférence est gratuite, mais pour des raisons de sécurité, le nombre de places est limité. **L'inscription est donc obligatoire sur le site www.fhvl.ch ou par courriel «info.fhvl@protonmail.com».**

Un musée qui bouge

Pour démarrer la saison avec énergie, le Musée s'associe à l'initiative nationale «Duel intercommunal Coop», un projet de l'Office fédéral du sport qui encourage le plaisir de l'activité physique pour toutes et tous, durant le mois de mai.

Le Musée proposera, pendant les heures d'ouverture, un parcours sportif doux, accessible à chacune et chacun. En visitant les salles, on invite le public à découvrir des stations de mouvement intégrées à l'exposition. Ces mini-exercices, conçus sans contrainte de performance, offrent une manière ludique de se reconnecter à son corps tout en explorant les collections.

Une nouvelle équipe engagée

Depuis le 1^{er} février, le Musée s'est doté d'une équipe renouvelée. Le nouveau Conseil de Fondation est présidé par Jean-Marc Schouller, qui dirige désormais l'institution. Les membres du conseil de la Fondation sont: Jacques Girard, vice-président; Marie-Claude Gross, secrétaire; Madeleine Hinkel, responsable du gardiennage; Frédy Winz et Olivier Guye, conseillers communaux.

Grâce au soutien renforcé de la Commune et de la Société de développement du Landeron, l'équipe du Musée s'étoffe avec l'arrivée d'une conservatrice, Lyla Vaucher-de-la-Croix, historienne de l'art, neuchâtoise qui apporte une approche professionnelle et créative pour le développement du Musée.

Informations pratiques

Musée de l'Hôtel de Ville du Landeron, Ville 35, 2525 Le Landeron

Ouverture tous les samedis et dimanches de 14h30 à 17h30 dès le 2 mai 2026

Site: www.fhvl.ch - info.fhvl@protonmail.com

LVC/CP



MARIN



Matchs du FC Marin-Sports

Vendredi 24.04.2026

20h00 FC Corcelles - FC Marin-Sports - Vétérans, match d'entraînement

20h15 FC Marin-Sports II - ASI Audax-Friul II - 3^{ème} ligue, groupe 2

Samedi 25.04.2026

9h00 FC Marin-Sports II - FC Colombier II - Juniors D9, 2^{ème} degré, groupe 2

9h00 Team Vallon Xhaka - FC Marin-Sports I - Juniors D9, 1^{er} degré, groupe 1

9h00 Tournoi Juniors E-F-G / Brack play more football - Jun.E 3^{ème} degré, org. FC Hauterive

9h00 Tournoi Juniors E-F-G / Brack play more football

Jun.E 3^{ème} degré, org. FC La Chaux-de-Fonds

10h00 TE2L Cressier - FC Marin-Sports - Juniors D7, 1^{er} degré, groupe 1

10h00 Tournoi Juniors E-F-G / Brack play more football

Jun.E 2^{ème} degré, org. FC Val-de-Ruz

13h00 FC Marin-Sports - FC St-Blaise - Juniores féminines FF-14, groupe 2

14h30 Grpm des Vallées (La Sagne) - FC Marin-Sports II - Juniors C, groupe 4

16h00 - FC Marin-Sports I - FC La Chaux-de-Fonds (Team Montagne) (FCC) - Championnat Youth League C

18h00 ASI Audax-Friul I - FC Marin-Sports I - 2^{ème} ligue, groupe 1

Dimanche 26.04.2026

14h00 FC Marin-Sports - FC Hauterive - Juniors B, groupe 2

Mardi 28.04.2026

19h30 FC Pesoux Comète I - FC Marin-Sports I - championnat Youth League C

Mercredi 29.04.2026

20h00 FC Val-de-Travers - FC Marin-Sports - Juniors B, groupe 2

CORNAUX



Matchs du FC Cornaux

Samedi 25.04.2026

FC Boudry-TE2L Cornaux - championnat Juniors D-7 2^{ème} degré - tour printemps - Groupe 2 - Nouveau stade de Boudry - Stade des Buchilles / B, Plaine de Perreux

9h15 Tournoi Juniors E-F-G / Brack play more football

Jun.E 2^{ème} degré - tour printemps - Organisateur: FC Etoile-Sporting Les Foulets - A, La Chaux-de-Fonds

11h00 TE2L Cornaux Bleu-FC Boudry championnat Juniores féminines FF-14 (9v9) - tour printemps Groupe 1 - Terrain de sports - A, Cornaux

11h15 Tournoi Juniors E-F-G / Brack play more football JE/FF-11 tour printemps - Organisateur: FC Etoile-Sporting Les Foulets - A, La Chaux-de-Fonds

13h00 TE2L Cornaux-GrpM FC Etoile-Sporting championnat Juniors C - 2x45 - Groupe 4 Terrain de sports - A, Cornaux

16h30 Team Béroche-Bevaix (Bevaix)-TE2L Cornaux Jaune championnat Juniores féminines FF-14 (9v9) - tour printemps Groupe 2 - Les Murdines - A, Bevaix

Mardi 28.04.2026

18h30 FC Saint-Blaise-TE2L Cornaux Jaune championnat Juniores féminines FF-14 (9v9) - tour printemps Groupe 2 - Les Fourches - Les Fourches, St Blaise

Jeudi 30.04.2026

19h45 TE2L Cornaux-Team Vallon II championnat Juniors C - 2x45 - Groupe 4 Terrain de sports - A, Cornaux

SAINT-BLAISE



Matchs du FC Saint-Blaise

Samedi 25.04.2026

9h30 FC Saint-Blaise vs. FC Le Locle championnat Juniors D-9 - 3^{ème} degré - tour printemps Groupe 3 - Les Fourches, St Blaise

10h00 Tournoi Juniors E-F-G / Brack play more football Jun.E 3^{ème} degré - tour printemps

Organisateur: FC Floria - Les Pâquerettes, La Chaux-de-Fonds

11h30 FC Le Locle vs. FC Saint-Blaise championnat Juniors D-7 - 1^{er} degré - tour printemps - Groupe 1 Jeanneret - A - terrain synthétique, Le Locle

11h00 TE2L Cressier vs. FC Saint-Blaise championnat Juniores féminines FF-17 - Groupe 1

Stade des Prélards - A, Cressier

13h00 FC Marin-Sports vs. FC Saint-Blaise championnat Juniores féminines FF-14 (9v9) - tour printemps Groupe 2 - La Tête - Marin - A,

14h30 FC Saint-Blaise vs. FC Boudry championnat Juniores féminines FF-17 - Groupe 1 Les Fourches, St Blaise

17h30 FC Saint-Blaise I vs. FC Farvagny/Ogoz I championnat 2^e ligue interrégionale - Groupe 2 Les Fourches, St Blaise

Dimanche 26.04.2026

11h00 FC Saint-Blaise II vs. FC Hauterive I championnat 3^e ligue - Groupe 2 - Les Fourches, St Blaise

14h00 FC Saint-Blaise vs. Team Olympic (Kosova) championnat Juniors A - tour printemps - Groupe 2 Les Fourches, St Blaise

Mardi 28.04.2026

18h30 FC Saint-Blaise vs. TE2L Cornaux Jaune championnat Juniores féminines FF-14 (9v9) - tour printemps Groupe 2 - Les Fourches, St Blaise

Mercredi 29.04.2026

19h30 Team Béroche-Bevaix (Béroche) I vs. FC Saint-Blaise championnat Juniores féminines FF-17 - Groupe 1 Bord du Lac St Aubin - A, St Aubin

CRESSIER



Matchs du FC Cressier Sport 2019

Vendredi 24.04.2026

20h00 Cressier Sport 2019 - FC Corcelles Cormondrèche II championnat 5^e ligue - Stade des Prélards - Cressier

Samedi 25.04.2026

10h00 TE2L Cressier - FC Marin-Sports championnat Juniors D-7 Stade des Prélards - Cressier

17h15 FC Etoile-Sporting FFMN - TE2L Cressier championnat Juniores féminines FF-17 Les Foulets - La Chaux-de-Fonds

Mercredi 29.04.2026

19h30 TE2L Cressier - FC Val-de-Ruz championnat Juniores féminines FF-17 Stade des Prélards - Cressier

Jeudi 30.04.2026

20:30 FC Espagnol NE II - Cressier Sport 2019 championnat 5^e ligue Le Chanet - Neuchâtel

LE LANDERON



Matchs du FC Le Landeron

Vendredi 24.04.2026

20h15 FC United Milvignes I - FC Le Landeron
championnat 3^e ligue - Le Malévaux - A, Auvernier

Samedi 25.04.2026

9h00 TE2L Le Landeron - Team Vallon Zuber
championnat Juniors D-7 - Ancien Stand, Le Landeron

9h15 Tournoi Juniors E - Organisateur: FC Etoile-Sporting
Les Foulets A, La Chaux-de-Fonds

11h00 TE2L Le Landeron - TE2L Lignières
championnat Juniors D-9 - Ancien Stand, Le Landeron

14h00 FC Boudry I - TE2L Le Landeron - championnat Juniors C
Nouveau stade de Boudry - Stade des Buchilles, Plaine de Perreux

17h30 TE2L Le Landeron - Team Béroche-Bevaix
championnat Juniors A - Ancien Stand, Le Landeron

Jeudi 30.04.2026

18h30 FC Marin-Sports - TE2L Le Landeron
championnat Juniors D-7 - La Tène - Marin - B

20h15 TE2L Le Landeron - FC Hauterive
championnat Juniors A - Ancien Stand, Le Landeron

HAUTERIVE



Matchs du FC Hauterive

Vendredi 24.04.26

20h30 FC Hauterive - FC Le Locle (Juniors A) groupe 1

20h15 FC Espagnol NE I - FC Hauterive II (4^{ème} ligue)

Samedi 25.04.26

900 Tournoi Juniors E-F-G / Brack play more football (Juniors)
3^{ème} degré

10h00 Team DS Chaux de Fonds (Superga - FC Hauterive
(Juniors D-7) 2^{ème} degré

11h00 Tournoi Juniors E-F-G / Brack play more football (Juniors E)
1^{er} degré

13h00 Team Béroche-Bevaix (Béroche) - FC Hauterive I (Juniors C)
groupe 2

14h00 FC Hauterive - FC Corcelles Cormondrèche II (Juniors D-9)
2^{ème} degré

16.00 FC Hauterive II - Grpm Le Parc II (Juniors C) groupe 3

Dimanche 26.04.26

11h00 FC Saint-Blaise II - FC Hauterive I (3^{ème} ligue)

14h00 FC Marin Sports - FC Hauterive (Juniors) groupe 2

Mardi 28.04.26

18h15 FC Val de Travers - FC Hauterive (Juniors D-7) 2^{ème} degré

Mercredi 29.04.26

20h00 FC Hauterive - FC Corcelles Cormondrèche (Juniors B) groupe 2

Jeudi 30.04.26

TE2L Le Landeron - FC Hauterive (Juniors A) groupe 1

LIGNIÈRES



Matchs du FC Lignières

Samedi 25.04.2026

9h00 Tournoi Juniors F
Organisateur: FC Lignières - Centre Sportif, Lignières

9h00 Tournoi Juniors E - Organisateur: FC Corcelles Cormondrèche
Stade du Grand Locle, Corcelles

11h00 TE2L Le Landeron - TE2L Lignières
championnat Juniors D-9, Le Landeron

11h00 Team Milvignes - TE2L Lignières
championnat Juniors D-7 - Le Malévaux, Auvernier

17h30 FC Colombier I - FC Lignières I
championnat 2^e ligue - Stade des Chézards, Colombier

Dimanche 26.04.2026

11h00 FC Lignières II - FC Les Bois II
championnat 4^e ligue - Centre Sportif, Lignières

16h30 Team Olympic (Floria) - TE2L Lignières
championnat Juniors B - Les Pâquerettes, La Chaux-de-Fonds

Mardi 28.04.2026

19h45 GrpM FC Etoile-Sporting - TE2L Lignières
championnat Juniors B - Les Foulets, La Chaux-de-Fonds



Ghielmetti

Pompes Funèbres

25 ans d'expérience au service des familles.
Avis mortuaire offert sur DECES.CH

Tél. 032 721 19 31 – Prévoyance funéraire



www.associationtagada.ch

Soutient l'enfance
&
les personnes fragiles



Accompagnement
assisté par les chevaux

Sigrist Virginie
Equicoaching

Combes Le Landeron
www.svequicoaching
+41 79 203 30 89



A

B

C

D

E

F

G

BÂTI-MOMENT LE MOMENT D'AGIR POUR VOTRE BÂTIMENT

2026 : la bonne année pour rénover

Les aides et subventions actuelles rendent votre projet de rénovation plus avantageux.

DÉCOUVRIR LE BONUS À L'ISOLATION

www.ne.ch/IIP14

Le Programme Bâtiments

ne.ch
REPUBLIQUE ET CANTON DE NEUCHÂTEL

Hôtel-Restaurant de la Croix-Blanche

Fête des Mères

Dimanche 10 mai 2026

Feuilleté d'asperges de Seeland, sauce béarnaise,
Jambon cru Ferrarini

Suprême de pintade, sauce morilles
Pommes sautées
Jardinière de légumes

Autour de la fraise...

Fr. 60.-

Hôtel-restaurant de la Croix-Blanche
Route de Neuchâtel 12 - 2088 Cressier
032 757 11 66 - info@croix-blanche.ch - www.croix-blanche.ch

Il est prudent de réserver

Dans le vent de l'actualité par Claude Zweiacker

Prévention des accidents aux abords des routes

Une campagne à point nommé



A l'instar d'autres communes, celles de l'aire de diffusion du BulCom connaissent en cette période de nombreux chantiers utiles pour la réfection des chaussées et des infrastructures qu'elles renferment afin d'assurer notre qualité de vie. Avec les chantiers de la route de Lignièrès, des rues des Lavannes et de Vigner, Saint-Blaise va connaître prochainement la 2^e étape du réaménagement complet de la RC 5 entre le Bas du Brel et de Giratoire du Vieux Pressoir. Le personnel des entreprises engagé dans ces travaux est particulièrement exposé aux risques d'accidents de la circulation routière, quelles que soient les conditions météorologiques.

Dès la mi-mars, le Canton de Neuchâtel et en particulier la Police neuchâteloise et Nevìa, l'entreprise parapublique chargée de l'entretien des autoroutes, ont lancé une campagne pour provoquer une prise de conscience des usagers et usagères de la route à l'égard de celles et ceux qui interviennent, de jour comme de nuit, à proximité immédiate du trafic. Il s'agit du personnel de l'entretien des routes, de la voirie, des entreprises de génie civil et techniques et, en cas d'interventions, de la police neuchâteloise, des agents de sécurité publique ASP et des ambulanciers et ambulancières.

Intitulée *Ton imprudence vaut-t-elle ma vie?* la campagne est quelque peu agressive. Elle interpelle les conducteurs et conductrices lorsqu'ils traversent une zone d'activités sur une route. Elle vise une inattention, une distraction liée au téléphone portable, une vitesse inadaptée et le non-respect de la signalisation temporaire.

« La campagne visuelle sera mise en place par le canton et l'établissement NEVIA chargé de l'entretien des routes N5 et N20. Elle sera déployée tout au long de l'année. La diffusion sera large et répétée afin d'ancrer durablement le message dans les esprits » affirme le communiqué de presse émis par le Chancellerie d'Etat.

Des gestes simples. Quels sont-ils ?

Le communiqué les cite : « Adapter sa vitesse, respecter la signalisation, ne pas toucher son téléphone ou tout autre équipement de son véhicule ».

Il ajoute même : « Ces gestes simples peuvent éviter l'irréparable. »

Claude Zweiacker